京城日報

（朝夕刊合せて十頁）

市内版

後場大新安

後場京取引前の市況は大阪止め安……ウリ十錢カイ、新九圓八十錢ウリ、五十錢カイと硬く大新は三圓九十錢久原は八圓丁度と低落不味に大引

社會問題講座

豫約出版　一ケ年完了　四千二百頁　短期締切

▼二月二十八日限り締切

▼總べて百四科、社會問題を網羅し盡せる空前の大講座

▼學界の諸權威互に其蘊蓄を競ふ、出版界未曾有の壯觀

▼現代生活の指標、明日の日本を秘むる思想の一大寶庫

講座目次

總論
◇社會問題總論……安部磯雄

社會思想解説
◇ギルド社會主義……北澤新次郎
◇基督教社會主義……賀川豐彦
◇無政府主義……新居格
◇サンヂカリズム……石川三四郎
◇マルクス派社會主義
◇マルキシズム概説……高畠素之
◇價値論……櫛田民藏
◇社會思想發達史……波多野鼎
◇日本社會主義史……木村毅

社會學
◇社會學概説……高田保馬
◇人間行動の社會學……長谷川如是閑
◇日本社會史……本庄榮治郎
◇社會學史……新明正道
◇社會心理學……市村今朝藏
◇社會倫理學……淡徳三郎
◇社會統計學……岡崎文規
◇共同社會と利益社會……波多野鼎
◇社會階級論……服部之總

經濟學
◇經濟學概説……安部磯雄
◇經濟學史……久留間鮫造
◇經濟史……石濱知行
◇產業革命史……上田貞次郎
◇世界經濟の大勢……丸岡重堯
◇日本經濟の現勢……高橋龜吉
◇日本資本主義發達史……野呂榮太郎
◇金融論……堀江歸一
◇恐慌論……岩田義道
◇資本主義經濟と社會主義經濟……猪俣津南雄
◇社會政策……小林輝次

政治學
◇明治政治史……吉野作造
◇政治意識と政治機關……長谷川如是閑
◇政治と社會統制……大山郁夫

法律學
◇勞働法制……末弘嚴太郎
◇日本勞働法制史研究……細川政次郎
◇法律と階級闘爭……平野義太郎
◇治安維持法其他……清瀬一郎

財政學
◇財政學概論……大内兵衛

勞働問題
◇日本勞働運動發達史……赤松克麿
◇日本勞働運動の現勢……村島歸之
◇各國勞働運動發達史
◇各國勞働運動の現勢……產業勞働調査所
◇勞働組合論……野坂鐵
◇日本の勞働事情……村島歸之
◇インタナショナル發達史……青野季吉
◇國際勞働問題……淺利順四郎

農村問題
◇土地國有論……安部磯雄
◇資本主義と農村問題……河田嗣郎
◇小作制度發達史概論……小野武夫
◇各國農民運動の現勢……河西太一郎
◇日本農民運動の現勢……杉山元治郎
◇農民教育論……賀川豐彦
◇農民と政治運動……莊原達
◇法廷に於ける小作爭議……水谷長三郎
◇社會主義と農民運動……稻村隆一

無產政黨問題
◇普通選擧と無產政黨……安部磯雄
◇無產階級と無產政黨……大山郁夫
◇勞働組合と無產政黨……麻生久
◇各國無產政黨發達史
◇各國無產政黨の現勢……產業勞働調査所
◇農民勞働黨結黨前後……小岩井淨

婦人問題
◇婦人の自覺史……山川菊榮
◇日本の婦人運動……奥むめお
◇婦人參政權問題……市川房枝
◇婦人と勞働……野坂龍子

知識階級問題
◇資本主義社會に於ける知識階級……新居格
◇知識階級と社會運動……麻生久

社會教育
◇教育と社會……森戸辰男
◇教育に於ける國家的と社會的……長谷川如是閑
◇ブルヂョアカルト・プロレツトカルト……平林初之輔
◇各國勞働者教育發達史……淺野晃
◇勞働組合と勞働者教育……阪本勝
◇セツルメント……大林宗嗣

社會文藝
◇無產階級文藝論……藤森成吉
◇社會と文藝……菊池寛
◇民衆主義藝術論……生田長江
◇社會主義小説解説……木村毅
◇ロシヤ無產階級文學……片上伸
◇上部構造としての近代文藝……平林初之輔

其他諸問題
◇日本の人口問題……高野岩三郎
◇マルサスの人口論……布川靜淵
◇生物學と產兒制限……山本宣治
◇產兒制限の實際方面……馬島僩
◇失業問題……堀江歸一
◇住宅問題……高田愼吾
◇借家爭議の戰術……布施辰治
◇防貧制度……賀川豐彦
◇消費組合論……岡本利吉
◇勞働保險……岡崎文規
◇社會組織と新聞雜誌……早坂二郎
◇民衆娛樂……權田保之助
◇共產部落の研究……阪本勝
◇階級闘爭史……西雅雄
◇日本民權史……白柳秀湖
◇水平運動發達史……吉井浩存
◇ロシヤ革命史……富士辰馬
◇支那の社會運動……宮崎龍介
◇英國フエビアン協會發達史……川原次吉郎
◇中產階級論……青野季吉
◇娼婦の研究……村島歸之
◇帝國主義論……猪俣津南雄
◇マルクスの國家論……河野密
◇社會主義と原始宗教……嘉治隆一
◇社會科學に於ける階級性……藤田喜作
◇社會運動家及社會思想家列傳……大宅壯一

▼學界最高の權威と新進有爲の少壯學者とを悉く網羅して、此未曾有の大講座が遂に完成した。
▼講話は平易明快を主とし隨所に日本に適切な實例を引き、術語にはそれぞれ註解を附する。
▼假設一流大家の科外講話を始め、社會問題ニユース・年表・辭典・海外社會事情・難疑解答、講話に對する質問自由、各種の特典がある。

豫約申込所　東京市牛込區矢來町三番地　振替東京一七四二　電話牛込　八〇六番・八〇七番・八〇八番・八〇九番

豫約規定
▼毎月一回定期發行、一ケ年の完了
▼菊大判紙製、每卷三百五十頁內外
▼一ケ月貳圓、全部一時拂貳拾貳圓
▼郵送料は本社負擔（海外は別也）
▼締切は二月二十八日限りとす。

內容見本進呈　何々新聞による旨特記あれ

新潮社講座刊行部

高等受驗者福音　東京高等學校教諭　鈴木豐先生著
受驗準備としての博物通論
四六判約三百頁　定價金一圓八拾錢　送料四錢
振替東京二四五〇五番　有精堂

農學士　安東友哉氏著　新刊　四六判上製美本函入　定價金一圓五十錢　送料十六錢
農村經濟行脚

農村の不振に陷る原因

古瀨傳藏氏著
農家經濟日誌
農政研究會

古瀨傳藏氏
百姓だつて人間だ

小作爭議調停の實際

農村問題　地主と小作人
石坂博士著　農村厚生問題
月刊雜誌　農政研究
發行所　東京市神田區　二松堂書店

曾武錄郎著
西鶴全集
四六判約千頁ポイント組　ポプリン表裝　上製函入　定價金五圓五十錢

土谷昌介著
近松戲曲全集
四六判九ポ組六百五拾頁　ポプリン表裝　上製函入　定價金四圓貳拾錢　送料二十七錢

トルストイ傑作全集
トルストイが描いた思想の最も恐ろしいまでに其の未來を暗示し……ナ、カレンナ●復活●人生論●吾が宗教●吾が懺悔等からなつてゐます。特に御注意の程を
發行所　東京市本郷區　中央出版社

文官　最高權威　中央大學
普通文官養成講義
小學校を卒業したばかりの青年にとつて就職と榮達との官界への捷徑である判任官……
內容見本進呈　東京神田駿河台下　中央獨學協會

大田名物　リンゴカステラ　忠南大田　中田堂

諸機械設計製作・各種印刷機・理髮器械・醫療器械・理化學器械・室內裝飾金具類・其他一般鐵工業
京城本町二丁目五十三番地
開正舍工作所
商業銀行本町支店横　電話本局三二二九番

石版・活版
諸版印刷
大邱　慶北印刷合資會社　電話三一六番　振替京城一〇九七二番

カタログ　種子と球根　無代進呈
札幌大正園　札幌南七西六

金肥料　山片

科學知識　二月號
面白い記事と美しい寫眞

國產奬勵と科學　鈴木博士
木材の美觀と素質　岡村博士
自働式電話交換　岩瀬技師
電熱器の常用　石川技師
モールス先生の計　石川博士・横山博士
馬鈴薯常食の勸め　石川少將
蔬菜の促成栽培法　喜田
▼製鐵の話　兒玉技師
▼果樹の趣味　恩田博士
▼ニウトン祭　竹內學士
▼水の使ひ方　藤波博士
▼黄道光の話　小川技手
▼黑鵲の蕃殖　黑田博士
▼大きな蕈　川村博士
▼其他

定價五十錢　送料二錢
科學知識普及會　東京日本橋室町　振替東京二〇六六〇番

第六回
復興貯蓄債券賣出
割增金一千五百圓附（五圓券）
▲二月十日より三月二十日迄

日本一のラヂオ機
（聽取距離三千哩以上）
御家庭に居たから內地は勿論外國の放送聽取自由自在
世界的・最高級
五球式ニユートロフワイプ
エフケー充電機メーター付　ラヂオ用
特價三十一圓也
特約店募集
朝鮮一手販賣元　一葉電機商會ラヂオ部

獵銃及附屬品
（十五年度）
英國ボネヒル會社二連銃
佛國サンチエヌ會社二連銃
米國スミス會社二連銃
白國ベヤード會社二連銃
獨逸ガスタブ會社三連銃
米國ウヰンチエスター會社自働銃
白國フアブリツク會社五連銃
內國製單發銃及獵具類
各種完備
（カタログ送呈）

平壤大和町
鷄林商事株式會社
電話一一八番
振替京城五五三三番

B 19

冬季には「こく」の尤も多き黑ビールを御勸め致します

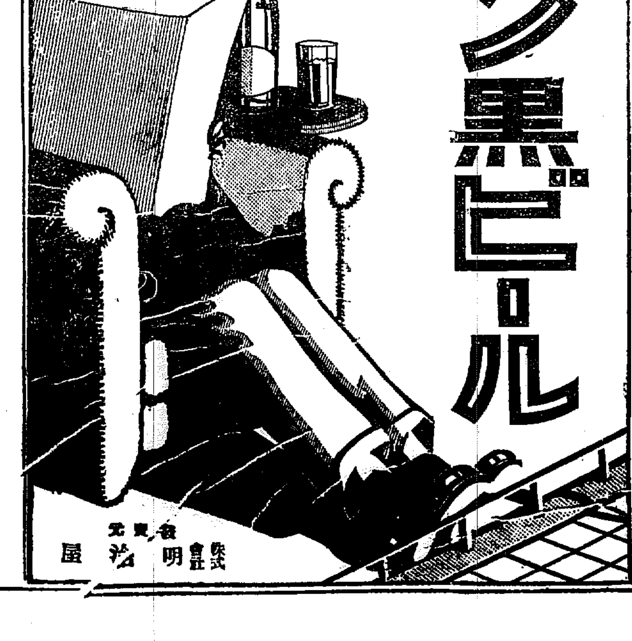

キリン黑ビール

株式會社 明治屋

荒井牛乳
販賣所　濱江通一ノ一　電話龍山七三一番　若草町一〇六　電話本局一〇〇四番

洋鐵鋼鐵道船舶材料其他工業諸器械附屬品商
角野商店
釜山幸町　電話三三三番　振替京城九一一番

寫眞機械材料
【目錄進呈】
釜山本町一丁目
岩瀬寫眞機店
電話七五番　振替七八八番

金銀白金
細工の御用は
本町の
徳力へ
預ひます
電話本局 三九三九

芳醇無比にして
清酒ハクツル
口當り醉心地群を拔く

發賣元　仁川　京城　增田屋

資本金五百萬圓
一、當會社は確實を本旨とし御便利に業務御取扱可申候
一、當會社は損失を公平且つ迅速に支拂可申候
電話又は御一報次第社員參上可仕候

日本共立火災保險株式會社
本社　東京市京橋區南紺屋町二六　取締役會長　原　錦吾
京城出張所　京城府本町三丁目三九番地　出張所長　三鍋才次郎　電話本局一五六六番
鮮內代理店所在地　京城、平壤、仁川、釜山、大邱、大田、木浦、光州、群山、全州、鎭南浦、元山、咸興、城津、新義州、新南浦、沙里院、海州、兼二浦、江景、馬山、鳥致院

京城日報

黨首と金權

この疑獄をさわがしたる田中政友會總裁の三百萬圓事件は如何にもありさうな事として人々の話頭に上つた。また加藤首相が三菱を背景とするものとして兎角の惡評の裡に埋もれて居たことは久しいものである。然るに若槻首相を大木伯の評するところによればその人格と手腕とにおいて申分なき財閥との因縁淵きを憂へて居る。われ等は今政治家と財閥との現實の關係が過去において如何にあつたかを詮議するつもりは毛頭ない。けれどもこの世俗的批評がたき世評よりして少くも金力なき政治家の存在はありうべきでなかつたらうことを讀み取る。それは正しく常識的推想に過ぎないけれども推想にしてはあまりに生々しきを感ぜざるを得ぬ。然して若槻首相が金力的に頼る甚しき政治家として出現し來たつたことに注意の眼を見張るものである

二

一方財界人の新内閣に對する批評は概言すれば『歡迎』の二字に盡きる。彼等の新内閣歡迎論はいつの政變でも同じ常套文句ではあるが、今回の場合は何ほどかこの常套文句に血をもり肉をつけた事を承認しなければならぬ。加藤伯逝去後彼等の口々に唱へたところは政變回避であり時局維持であり延長内閣出現であり若槻氏の襲任であつたのである。必ずしも憲政の常道といふが如き政治的見解よりせるにあらず、自己一家の實際的打算から來たものではあるが、可なり偏い師倒にわたりかつ随分深い衷心からの財界人の勝として現内閣の誕生を希望し、次いでこれを歡迎したのは前例のない事であつた。金權に繋嶺しといはるゝ若槻氏が金權者流の支持を受くるの實あるは一奇といふて差支ないとおもふ

三

けだし若槻氏の場合は一個一部の金權に依附する事なきも階級としての金權に擁がれて居ると見る事が出來る。この事は決して有勝ちのものではない、故原氏の場合と似て大いに非なるものあり、政治家の生活として或はこの點より新しい傾向を生むのではないかとさへおもはれるのである。その意味如何となれば若槻氏その人だにその決意ある限りたとへば所謂黨費の調達に一個一部の金權に近づいて陰徴の間に私謀を行ふをやめ、自己を支援する大多數の階級に醵出を求むることが出來るやうになるであらうからである。よつておもふ突如先人を失ひ其後を襲ふも金力的貧寒なしといはるゝ若槻氏をこの分水嶺に立たしめしかして金錢に關する處置につきわれ等の氏に望むところをあからさまに語らしめんか氏をして此地より後退して先人の行ふたであらう事を行はしめむしろ離職して新しく人として當然試みねばならぬことを試みるにあるのである政治の公明化は天上の星をつかむ高遠の理想ばかりではない、眼下の見れいきをひろはざる小乘的の潔癖にも存することを知らねばならない(等綿生)

貴族院を改革する意志は全然ない

政務官に貴院から採用しても一向政黨政治の精神を傷けぬ

鮮かな若槻新首相の答辯振り　衆議院本會議(一日)

【東京電話】休會明け衆議院は一日午後一時開會新たに國務總理の職を帶びた若槻首相はせらいやたるモーニング姿で各大臣を從へ顔面にやゝ微笑を呈して入場すれば與黨側は怒濤の如き拍手をもつて迎へる、背面傍聽席、貴族院席共に滿員の大盛況、一時十五分粕谷議長は着席し田淵豐吉氏議事進行につき、發言を求めたが議長耳をかさずして起立し

議長　去る二十八日より四日間の停會期限が滿了しましたので本日は本會議日ではありませんが特に會議を開きました　とつげ書記官より諸般の報告あつて議長は　前總理大臣伯爵加藤高明君の逝去に付本院から弔詞を呈したいと思ひます、此際竹原撲一君から發言通告があります　としまねけば

誄詞　故加藤伯に賜はる

【東京電報】故加藤伯へ賜はつた誄詞は左の通りである

出テハ卿チ使臣入リテハ卿チ閣臣ニ列ナ結ヒ約ヲ訂シ功ヲ姿シ績ヲ效ス進トナリ退トナリ常ニ忠誠ノ志ヲ持シ朝ニ野ニ克ク貢献ノ途ヲ竭ス、遂ニ宰閣ノ首班ニ列シ將ニ國家ノ重寄ニ膺リ大望愈々隆ンニ勤勞殊ニ顯ル遽ニ溘亡ス、曷ソ軫悼ニ勝ム　茲ニ侍臣ヲ遣シ賻ヲ齎ラシテ臨ミ弔セシム

竹原撲一氏　登壇して　前首相加藤伯の功績をたゝへ去る十八日俄かに逝去されたのは國家のため、哀悼に堪へません、依つて茲に謹んで故人に對し滿腔の敬意をもつて哀悼の意を表したい　と述べ議提は弔詞を朗讀すれば

満場拍手して可決す

次いで書記官より十五年度總豫算案特別會計豫算案外國庫の負擔となるべき件の各豫算提出の報告あり次いで若槻總理よりも夕刊所報の如く貴族院にてなせると同じ演說ありて

濱口藏相　只今述べられた通大正十五年度豫算案は前内閣の當時既に議會に提出せられ當院に於て審議中でありましたが、政府は都合上本日一先づこれを撤回し改めてこれを提出したのであります、現内閣の財政方針は前内閣と全然同一であつて從つて其の内容に於ても毫も異る處はありませぬが故にこれが說明は當時の說明を以て御諒承を乞ひ改めて申し述ぶること致しません願はくば十分御審議の上御協賛を與へられん事を望みます

議長　と述べこの時議事進行につき各方面から發言を求めるや　國務大臣に對する質疑

田淵氏憤慨の面持ちで

通告は多數ありまして田淵君（無）の質疑は先日中斷されたが内閣が變つたから自然消滅致しました依つて改めて通告順に依り質疑の發言を許します　とつげるや

田淵氏は　議事進行の發言を求め　内閣が變つたら何故法律案をも撤回せぬか、小川平吉君等に發言を許し吾々の發言をオミットし暗殺するとは怪しからぬ　と卓を叩いて議場を失笑せしむ、田淵氏は更に政友會に當たりちらし

今日の如き腐敗墮落せる議會を一掃すべく解散し普選を斷行すべし　とやり『無所屬から議院委員長を出したるは醜態だ』と脱線し議長は再三中止するもきかず

諸君は吾々を暗殺するも今や革命隊は銀座街頭に押つてゐる、議事進行を妨害するは田淵でなく諸君である議長は何故私の演說を繼續させないか　と怒鳴りちらして降壇

議長　只今田淵君か腐敗墮落せる議會と言はれたるは不穩當であるから取消されたい　と警告するや田淵氏取消に應ぜず議長はやむなく

田淵君を懲罰に　附する旨宣告

次いで議事進行につき

鳩山一郎氏（同交）　豫算案撤回は將來の先例となる重大意義がある議院法、第四十四條に依る豫算審査期間二十一日は延長することは出來ぬが政府はこれを如何に考へられるや

若槻首相　政府は敢て法律上の解釋を一定したのでなく之を一旦撤回し更に審議するを便利と考へたからである　と答辯して質問に入らんとするや自席より

小川平吉氏（政友）　現内閣は前内閣の政策をそのまゝ踏襲して行く出でであるが前内閣の施政方針に對する全責任をも負擔するか　と質すや

首相　御說の通り現内閣は前内閣すべての施政に關する全責任を負擔します

と明答する次いで小川平吉氏（政）登壇して郭張の如き支那紛爭の時局に關し昨年末張作霖、郭松齢間の内亂を述べて政府の無爲政策を責めて降壇

幣原外相　先づ只今小川君の質問に對し滿蒙の概念をお話したい　といひ出すや政友會側『概念とは何だ、馬鹿じやないぞ』とくつてかゝり議長注意するもきき入れず外相はしばしば立往生のていである　議場のしづまるを待つて

滿蒙に於ける帝國の地位は强固　て決して心配いらぬ

また滿蒙の治安維持の責任は當然支那の責任である、然るに小川君は『當然日本の責任である』と云ふのであるが過般の張郭兩軍の戰闘に依り帝國の康寧を破壊されたことは認めない郭松齢が果して滿洲の赤化を策したかどうかは此處で言明を避けたい此の戰鬪に依り帝國の威信を失墜したことは斷じてない、今日滿洲の有形的利益を云へば滿鐵沿線の附屬地である、これは過般の戰亂で破壊さるゝ虞れがあつたから增兵して警備を加へたのである、その他の地方で帝國は何等の權利々益をもつて居らぬ

小川氏　外相の無形利益とは何か手をとられ足をもがれれば無形利益の損傷とは云へないのか、外相は詔勅中の滿蒙の確立と云ふ二字をよく玩味されたい　と述べて降壇、これに對し外相は別に答辯をなさず

牧山耕藏氏（本）　總理の施設演說中殖民統治上に何等片鱗を示されたるものなし　と難じて

一、政府は拓殖務省を設置し拓殖上の發展を謀る意思なきか
二、朝鮮臺灣樺太南洋の統治方針並に是等地方の人心趨向を如何に見るか
三、殖民地機關の改善
四、吾が同胞の海外發展
五、殖民地統治方針の調査機關設置
六、朝鮮、臺灣、樺太地方に衆議院議員選擧法施行する考へはなきや
七、朝鮮人、臺灣人を貴族院議員に列せしむる考へはなきか
八、朝鮮、臺灣議會設置に關する要望に對する方針
九、政府は殖民地重要都市に市政を施行する意思なきか

その他くどくと二十數項にわたる質問をなして降壇

首相　拓殖務省の設置は希望するところであるがその運びとはなつてゐない、殖民地統治制度委員會設置の意志もない、又同地方議會設置の件も早晩は實現せねばならぬが

未だ其時期に達しない

のは遺憾である、次に臺灣朝鮮人を貴族院議員に列する點は貴族院令改革の際考慮したが前項と同樣の理由で之を留保した　と答へ一々懇切に答辯し最後に

湯淺政務總監の就任は朝鮮統治上惡影響なし　陛下の恩命に依り　氏の懲戒免職は解かれた

と答へて降壇

外相　朝鮮人が海外で虐遇されて居る事實は決してないが彼等は齊しく日本國民として待遇され在外高官も日鮮人の待遇に何等差等を設けてゐない對支關係は當にも述べたが奢侈品關稅設置關稅引上げ等に對する態度は對支友交關係を示すものである　と答へて降壇次ぎに宇垣陸相登壇して過激派防禦につき述べたる後

藏相　植民地の財政は中央財政と獨立し得るやう極力努めてゐるが未だ内地の財政に比すれば甚だ遜色がある　とてその他についても簡單に答へ次いで早速農相より朝鮮産米增殖計畫につき答辯し（此時小泉副議長席につく）次ぎに財部海相答辯した後

湯淺總監　朝鮮總督府所管鐵道建設の現狀を詳述しその建設豫算上に遺憾なきこと等を說明して降壇

牧山氏　京元線完成後最も利益を受くるは三菱經營の諸炭坑である世間は右鐵道架設の目的は三菱炭坑の無煙炭を運び出す爲めであると云つてゐる　と再び登壇を求むれば湯淺總監再び登壇してこれに答へ更に若槻首相よりも簡單に答ふるところあつて

内野辰次郎氏（政）　今や我國は國防上國家總動員の必要に直面してゐる　とてドラ聲を擧げて

國防の危機　を論ずると

『ぼたんぼたんはどうした』と弥次が内野中將がかつて昭憲に嫁せられたことを揶揄して妨害する内野氏は濱口藏相が冷淡なることを責めて降壇

首相　國家總動員の必要を認めその調査費を豫算に計上してある　と答辯し宇垣陸相よりも答辯をふえんし濱口藏相又國家總動員の案が出來ぬ前に財政的考慮は出來ぬ　と[illegible]

大園榮三郎氏（本）　本員は鐵道特別會計に於て些か質問したいと前提し十四年度の鐵道收入が激減したのは

一、豫算編成當初に於て經費を見積り得ざりしこと
二、緊縮主義に禍ひされて收入見積額の過大なりしことに依る

政府は近く鐵道貨銀の値上げをなすやの說があるが眞僞如何　と結んで降壇すれば

仙石鐵相　豫算の見積りは多年經驗を有する專門家の中でやつたのであるが多少の出入は常にあることである、別に省線電車賃の賃銀改正は收入に大した增減はない筈である、長期定期券の値上げは今のところ考慮してゐない

政府に失態が　あつたとは考へない

星島二郎氏（政）　凡そ政黨政治の眞髓は一黨が在野當時に聲明した諸政策を正直に實行するにある　といふや與黨『革新俱樂部はどうした、政友會へ何ゆゑいつた』と彌次り政友會側はこれに『君にそんなことをいふ資格がない』と罵倒を浴びせ本黨側も『聽け〱』と彌次り議場騷然たる中を論旨を進めて貴族院改革問題に移り政府は互選規則改正の意思ありや、議院法を改正して貴族院に豫算の審議期間を設定する意思はないか、更に昨年秋議場の燒失に依り衆議院が新築されたが貴族院の方は衆議院の方よりも何んとなく立派だが這は即ち政府が貴族院に媚びるものである　といふや横山勝太郎氏『無禮者』『國辱が見えぬか』としかりつく星島氏轉じて京大問題に移り　昨年十二月一日數多の警官が京都大學の學生を拘引したが當時の警官の態度は極めて非文明的で學生の純眞なる心情に及した惡影響は到底見逃しがたいものがある　とて政府當局の社會科學研究禁止の眞意を糺し方針の不當なることを指摘し更に婦人兒童賣買禁止問題に言及し國際聯盟において本問題が審議された際に我國は除外例を求めて十八歲以上の婦女賣買を許して居るがこれは國内人道の大問題であり又國辱であると政府の答辯を求むれば

首相　一、貴院改革を斷行したばかりの今日今更互選規則を改正する意思は全然ない　二、貴院に豫算の審議機關を設くることは昨年政府が法律案を提出した樣で其の意思は充分にある　三、豫算總會における答辯をくり返し更に

政務官を貴院より採用する事は貴院の政黨化にあらざる事を說明し　その他議院建築京大事件についても懇切な答辯をなし　學問は自由であるが危險な思想の實行に移らんとするものあれば學者學生の差別なく用捨なく是を處斷する方針である　と大ザッパに答へ

岡田文相　高等學校に於ける社會科學研究に對して不當な取締りを出した事はない

星島氏更に自席より　政黨員に非らざる貴院議員を政務官に採用する事は政黨政治の精神に反しないか

首相　貴院議員を政黨内閣の政務官として採用する事は貴院議員を圈外に任用すると同樣で一向政黨政治の精神を害しないと信ずる　と答へ殘余の日程を延期して散會時に六時半

田中總裁珍品事件　解決したが依然「謎」

四十八萬圓請求訴狀に貼た　印紙代の出所不明

【東京電報】新黨總裁田中政友會總裁を相手取り四十八萬圓の請求訴訟を提起した例の三百萬圓事件の原告佐藤與吉氏は卅日夜事件解決の條件なるものにつき左の如く語り一世間を驚かせた事件は本件の不愼な本事件發表と同時に政友會幹事長前田米藏氏と松岡總裁秘書官と築地の待ち合中に自分を訪れ事件の圓滿解決を交渉されたが自分は最初より田中總裁を陷れるのが本意にあらず、結局某銀行家が中に入り自分を滿足せしめる條件を保證した爲萬事は解決した」と事件に伴ひ原告佐藤與吉氏を種々の名目で告訴する者續出し現に四十二萬圓請求訴狀に添附した一千五百圓の印紙代金は何人が支出せるものか本人の佐藤氏も判らず幾多の疑が事件の裏面に殘されてゐる。

組閣の大命を拜して

組閣の大命を拜した若槻臨時首相は三十日午前十時二十分首相官邸を出で東宮御所に參内し、攝政殿下に拜謁仰付られ總理大臣の親任式を擧げた（寫眞は首相官邸より參内せんとする若槻新首相）

對支政策の失敗を糾彈

無形の損失を加何するか　小川平吉氏の質問

【東京電報】一日衆議院において政友會の小川平吉氏が試みた質問要領は左の如くである

一昨年奉直戰の結果吳佩孚軍は進んで山海關を越へ滿洲に侵入せんとする時故加藤伯の總理たりし聯合内閣は聲明書を發し『帝國自身の康寧は一に繋りて滿洲の治安秩序に存す』と斷言し鋭敏なる警告を北京政府及張作霖將軍に交附して兵火の山海關以外に波及するを許さゞるの意志を明にし時局は幸に平穩に歸した然るに昨年奉天軍の司令官郭松齢氏が兵を率ひて山海關を越へ

滿洲に　侵入せんとするや何等の手段を講ずる事なく遂に彼等をして濫りに我特殊地域に侵入して兵火を交へしむるに至つた、敢て問ふ政府は一昨年の聲明の趣旨を放棄したるか將又滿洲の秩序を紊すものある時は純然たる他國の領土に於けるか如く拱手傍觀して可なりとするか現内閣が郭軍の侵入を許したのは實に惡例を將來に殘すもので東支の將來は實に寒心に堪へざるものがある、政府の所見は果して如何、然も政府は絶對不干渉を聲明しながら我領事をして郭松齢氏を奉天に、入るゝの目的で

調停の　勞をとらしめたるは如何、聞く所に依れば政府は支那の中央に於ける輿論に鑑み郭軍の侵入を防止するは支那輿論の反對を受くるものにして帝國の得策にあらずと思惟した模樣である、當時北京の政局は馮國の後援に依る國民軍と赤化せる政黨學生等の手にあつたもので政府は尙彼等の主張を以て輿論と見做し迎合せんとするか、幣原外相は十二月八日附關東軍司令官の警告を以て機宜の處置を採つたと稱してゐるが該聲明は單に

居留民　の生命財産並に滿鐵沿線の有形的利益擁護に止まり最も重大なる無形の利益とは何等の關係なく寧ろ一昨年の聲明を裏切るものゝ如くであり且又時期遲きに失せりと信ずるが如何、外相は又帝國の無形の利益は今回の戰亂に因つて何等影響を受くる惧れなしと放言せられたるは猶くに堪へざる次第である外相は尙且つ帝國の無形の利益に影響なしとするか如何

今に東京巴里間を半月で行ける

鐵道聯絡會議に出た　帛久鐵道省旅客課長語る

モスコーで開催された歐亞鐵道聯絡會議に出席した鐵道省高久旅客課長は二月一日午後九時三十分著列車で京城通過内地に向つたが左の如く語る

露國で計畫してゐる歐亞鐵道聯絡はパリーリガ間リガ、ウラジオ間の二區を聯絡しようとするもので露國の希望は五月一日から實施したい意向らしかつた。この歐亞鐵道聯絡によるとウラジオからパリへ約十四五日で到着し東京パリ間も約十六七日の日子を要すればたりる、賃金は確な事はまだ決定してゐないが一等で五六百圓のものではあるまいか、日數の點でも料金の點でも船でパリに行くより大分經濟になる。ところが

此の計畫　は日本政府が貨物や旅客の聯絡を承認せねばその使命を果す事が出來ぬ、日本としてはウラジオからハルビンを經由する線のみで朝鮮滿洲線を經由するものを歐亞聯絡線に入れなければこの計畫を承認する事は出來ない、それで自分達は歐亞聯絡を朝鮮滿洲經由によらしむべく努力して來た、しかし東支鐵道が現在の樣な有樣ではどうも御話にならない困つたものだ。なほ露國は實に

よく復舊　してゐる私は露國を見て第一に感じた事はその復舊が豫想外にといつてゐる程であつた、

茶ばなし

一日の午前十一時頃から總督が漢江里に行つた▲總督がぼかぐ出て行くのは珍しくないことだが、この日は藤原秘書官がおいてきぼりを食つたのだから面白い▲そこで藤原君が秘書官室を行きつ戻りつ、はてなくと連想して居るのは一昨年事件が振つてる▲藤原君といへば随分あのどら聲で聲が大きい▲ところがこの上を一枚行かうといふのが高等課長の田中君で▲一寸秘密の話があるからと隣の室に招くのはいゝが▲其秘密と稱する話がどうかするとすつくり隣の室に洩れやうといふほど大きな聲が高い▲そこで藤原君が『何だい君の秘密話しといふのは聲が高くて困るじやないか』といへば▲田中君すかさず『君の聲はそれほど低いと思つて居るのか』は……とやる▲その笑ひ聲たるや大聲で名高い二人のことだから十人もそつて笑つて居るやうだ▲それを二人とも知らぬのだから第三者から見ればなほおかしいじやないか▲然し不思議にそれで秘密が洩れぬのだからこれがせめてとりえといふもの。

昨日の問題

▲議會再び始まる▲若槻首相の處女演說▲花井貴院議員議會の機能中絶の責任問責▲支那兵と赤軍國境方面で對峙▲舊歲末を前に各所に强盗横行す

西班牙飛行家

【ペルナンビユーコ卅一日發電】卅一日午前十一時十分アルゼンチン[illegible]向四十五分無事着陸した

續報【サンフエル、ナンド】[illegible]

三種の—

【安東縣特電】卅一日は絶好の運動日よりとなるに待たれた全日本スケート大會は[illegible]本のレコードを破つたものはバック五百メートルにおいて大連の佐[illegible]五分の一であつた[illegible]各競技レコードは左の通りである

破子（大連）二宿鑑佳朝子（安東）
五十米　一着十分廿六秒五分の[illegible]
原彦三、三宿大澤哉一
千五百米　一着二分五十五秒五分四
小山数（安東）二着東田数子（安東）
一萬米　一着廿一分八秒五分一
木谷德雄（安東）二着[illegible]

春季　種苗と農具

花卉蔬菜栽培　目錄進呈　京都市梅小路通　タキイ種苗會社

生徒募集　裡里農林學校

一學年約百名　二學年約五十名　入學資格［illegible］　大正十五年三月二十日限　詳細ハ本校ニ照會又ハ朝鮮總督府官報ヲ見ヨ

織元から聯合賣立

特別原價デー（本日より向ふ七日間）

當地機業家の聯合賣立を催し左記特價にて御提供仕り候間、期間中大至急御申込被下度候

●本場大嶋代用　一反　十參圓
●特製大島絣　二反　十圓
●絹銘仙紬　一反　十圓
●銘仙絣　二反　九圓五十錢
●紡績大島　二反　七圓五十錢
●羽織裏　一枚　參圓五十錢
●實用銘仙　四反　十圓

本品は新織技術を極め一百圓の本場大島も及ばざるが如き好逸品なり紳士の御愛用盛んなり
▲御注文次第代金引替にて急送可仕候
▲運賃は御持ちにて御注文の際男女の區別及び年齡を
▲品物若し不向の場合には交換返金とも御自由なり

織元代表者　共立織物會社　電話九一七番　振替東京四三八一〇番　No.7

京日案內

五號活字十五字詰五行一回壹圓五十錢匿名ハ壹回毎ニ金拾錢增料金ハ前納ノ事

出產　のどらぐは京城産婆會指定の分娩具に限ります○松十圓○竹七圓○梅五圓　發賣元宮本千鶴堂　京城本町三丁目　電本三二一番

男女　店員二十五歲迄外交手腕ある者數名至急入用履歷書及寫眞送れ面談は午前中に限る　京城榮町　平田屋吳服店　電龍七〇三番

すし　店　旭町一　姓名在社

ラヂオは日獨　良い品を安く差上ます　日獨洋行

株券　株券公債物債買及擔保貸付は日步安く簡單に御融通申上候諸券の有利利殖法有之候　京城明治町交番前　電本局三五九六

金融　御融通致す　京城明治町一（東拓横通り）　電話二一四〇〇番　竹下金融部

恩給　年金即時立替、低利にて手續簡易照會に御答す　電話龍山二八六番　岡崎町十四番地　電車停留所前　コンクリート裏　小松商店

恩給　立替特色年數利談手續敏捷其他一般金融照會即答　京城府本町四丁目二六ノ五　英商會

帳場　入用　文筆を能くし商業に經驗ある方にて自筆履歷書携帶御來談あれ電話照會は御斷り　南大門通　笑福旅館

寫場　市内目抜きの場所にて附屬一切附格安至急左記へ御來談又は御照會を乞ふ　京城府花園町　梅田寫眞館

店員　要集　小店員初給廿圓　經驗者卅圓以上　履歷書及寫眞添付要保證人　大和屋吳服店

公債　及債券高價買入　地方は京城府黄金町三丁目...（若草町停留所前）　電本六七六　佐藤小平次

古本　高價買入　是非御試買を乞ふ　御報次第參上可仕候　京城本町二丁目　電話本局三一九五番　群書堂

古本　賣買　本店京城本町二丁目　支店同三丁目　電話本局三三四八番　文光堂書店

恩給　低利（極秘）二年以上即時立替不要　京城竹添町一ノ八二西大門前　東大門外四大門小學校前　電話光化門一八四三番　長與商會

毛皮　ナメシ並に仕立　カワウソ染上に　鳥獸剝製調製販賣　京城本町二丁目　時元商行　電二〇六五

恩給　立替即時取引　公債證券保管通帳買入れ　京城府本町三丁目　電話本局六九一番　江州屋本店

恩給　最低利　長期即時取引　公債證券買入　京城府黄金町六丁目　電本二二六三番　西村商店

恩給　年金即時立替　京城府龍山兵營前　電話龍山一〇九七番　武田商會

恩給　四ヶ年迄低利にて　公債證券買入　京城府本町三丁目　電本三七六二九番　三ツ池商會

醫學博士　渡邊醫

皮膚（皮膚病一般、美容手術）　泌尿（尿道、膀胱ニ關スル疾患）　性病科（黴毒、淋病、下疳）

診察時間　朝九時ヨリ午後一時　午後四時ヨリ七時　但シ日曜祭日ハ午後四時マデ　入院隨時

京城黄金町二丁目一九八（日本生命ビル裏角）　電話本局八九四番

ブラジル着陸
大西洋横斷の壯擧

スペイン、大西洋横斷飛行家フランコ司令は午後四時四十分ペルナン、ビユーコ市上空に姿をあらは

ド市前方のコンセクション灣より一日午後十一時十分出發しブラジルのペルナムビユコに向つた

三浦觀樹將軍の告別式 卅日午後青山齋場で嚴かに行はれたが參列した諸名士左より田中舍身氏、田中政友會總裁、犬養毅氏、頭山滿翁

求職者が非常に眞劍になる
明治町の勞働市場に現はれた 求人側との持久戰

年末好況期の反動によつて水を打つたやうに鳴りをしづめた府内商店の不景氣につれて最近毎日三四十人の求職者が明治町人事相談所の玄關をくゞつてゐるが、いづれも府内に親又は親戚を持ち養せまつて食ふに困るものもなく求人側と求職者の間には持久戰を續けてゐる右について人事相談所の眞木氏の談によると

大概 商店會社で店員を入れるのは三四月か、九十月頃で、その後の求人は殆と補缺にのみ限られる側となつて、求職者も、特に先づ都會をめがけて地方から出て來たものが秋に入つて職業も見つからずいよく生活に困り切つたあげ句は地方に歸り戻り後の求職者は府内のものばかりで毎日同じ顔觸れが多い然るに府内在住の求職者はその日の衣食に困るものもないやうで給料は兎も角身分の保證がされる勤め先を希望して

求職 にまじめになつて來た內地婦人も一月に入つて二人宛づつ求職者があるが內地から來たものは殆どなく京城在住のものばかりで相變らず求人に滿たないが婦人は病氣、家事、財の相談が多い、一月中の求人者は男女共昨年同期求人四百卅一名、求職四百六十八名、身上相談において四件生活六件、人事四件からみると多少減少して求人者も求職者も持久戰を續けてゐるからである

年限延長で議論に花が咲く
四、五兩年側を採る 京城學組豫算成立す

十五年度豫算審議の京城學校組合會議は連日委員會を開き委員附託の案件について逐條審議の結果三四の字句の修正その他を可決したので一日午後二時廿分本會議を開いた、馬野府尹外府理事者および議員十一名出席し、まづ委員長寺尾猛三郎氏から委員會經過の報告があつたが、各議員間に女學校年限延長問題について大議論が繰かへされ

口角 泡を飛ばす白熱した舌戰を呈したが結局、四年側と五年側となして各志望者を募るといふ府の方針を承認し次いで日程に入り委員附託案四件は委員會決定通り二三の字句の修正を府同意の下に可決し、女學校商業學校の授業料値上げと受驗料の値上げの案件は議論ふつとうし、片桐要治、橋本茂雄、田中半四郎、三氏は土地賣却費を流用して値上げはやめよ値上げは一種の付税であると極論し、秋山啓次、寺尾猛三郎、林原憲貞、松本雅太郎 氏は

委員 として委員會で値上げ案を可決した立場上「未だ賣れぬ土地の賣却費を經費に流用すべく見込むのは財政政策の上から妥當ではない」と原案維持につとめ

すつたもんだの末、採決をとり大多數で値上げを可決した、この結果本年三月の公立中等學校では一八二圓の受驗料を徵收し、又四月の新學期からは、公立中等學校は管內生が三圓から三圓五十錢に、管外生徒が五圓から六圓に値上げされ、庭子幼稚園兒童は管內が二圓から二圓五十錢に管外が

三圓 から四圓に値上げされる事になり、又新設の女子實業學校の授業料は管內生徒二圓管外生徒四圓と決定した

次で、本組の十五年度歳入出豫算案審議に入り寺尾秋山兩氏から委員會の修正に就て理由を述べ、歳出に於て經常部七十四萬八千四百六十四圓臨時部四十五萬八千四百九十二圓を經常部七十四萬七千五百八十四圓、臨時部四十五萬八千四百九十二圓と修正し、その內譯は經常部では

▲小學校費 教員給料の增額をはかり三千九百卅六圓の

增加 となして二十九萬六千四圓となし、從つて雜給も三百卅八圓の增加を來たし四萬九千二百圓となした

▲高等女學校費 修學旅行を前年度と同樣になす爲三百圓の增額をなして二千九百七十圓となし、國庫納金は二千八百卅七圓と卅五圓の增額

▲豫算費 五千四百六十九圓の減額で六千百十七圓となし臨時部に於ては

▲小學校費 龍山校の水害復舊費を四百八十圓とせしめ結局原案に對し百八十圓の增額となり六千五百圓

▲女子實業學校費 設備費を五百圓增額して千五百圓

▲補助費 私立彰德、龍山、兩幼稚園の補助金二百圓とあるを百圓宛增額し四百圓となした

旨の 說明を諮り、猶委員會で希望條項として

（一）國庫補助額增額に努力せられたし

（二）左記各項は至急實行されたし

（イ）龍山校外四校講堂天井張り工事約五千四百圓

（ロ）各小學校保溫設備約四千九百十一圓

（ハ）第一高女講堂天井張り工事約千八十圓

を可決提出したと述べ、いづれも委員會決定通り可決した、然して希望條項第一項の達成の爲に各議員は非公式に委員を定め本府および遞信に

運動 する事を申合せ、投票の結果、寺尾、田中、林原、橋本、秋山五氏が委員に決定した、これにて十五年度の豫算が成立したので、府では遞信に對して認可を申請する事となりもめにもめた會議が十余日にけりをつけた

新記錄を作る
全日本スケート大會

ら勝鬨を揚げ各選手の奮鬪は各選拔とも興味を帶びファンをして手に汗を握らしめたが當日

おいて大連の阪村雄子三分五十八秒五分の二および一萬メートルにおいて安東の木谷德男廿一分八秒

男（大連）二着小山武（安東）三着中野善治（大連）●女子五百米● 一着一分一秒阪村

章行二、主宰神山米雄（大連）●バック五百米● 二着一分一秒五分一、佐川近雄（大連）二着石

●女子千五百米● 一着三分五十八秒五分二阪村雄子（大連）二着堤カズ子（安東）三着西タゲ

●二千米リレー● 一着三分四十二秒五分一、大連チーム

各會策を秘めて 連日猛練習を積む
大會に於ける各會の陣容
本社主催婦人カルタ大會迫る

本社主催第四回婦人カルタ大會も余す處六日の後にせまり、いたる處に朗々たる朗吟の聲、きぬを裂くやうな歡聲いを爭ふ聲が洩れ聞こえてゐる、いまや京城婦人界の話題として當日の盛況を期待されてゐるがいま各會派の陣容を見ると、昨年大會において優勝の榮冠を勝ち得た

漣會 の實木郁代さんは夫君の轉任で目下釜山にあり、この人の選征はいまの處豫想し難く、こゝ兩三年來非常に進境を見せて來た同會の驍將新しげる孃（勝木）みさほ夫人またくつわを並べて陣頭に立ち、昨年まで東京にあつて敏捷な取り口み見せてゐた新進長島千代子孃がまた來たり合し、山邑、田中の姉妹選手も必勝を期して來たり會すべく猛稽古の主宰する

嫩會 より先に第八回全鮮大會にてよく奮戰したる佐藤千代子さん同文子さん姉妹を陣頭に、鍛練の名をうたはれてゐる根本綾子孃、小田都子さん等も出場し當日の大會に電光石火の飛躍を見すべく、その他、錦鶴俱樂部でも、美矢飛會でも同會でも新興はやぶさ會でも何れも策を秘めて、出場するはずであるなほ本大會は必ずしも優勝戰を目標に置かず大

京城婦人界の唯一の娛樂として開催するのであるから例年の婦人の參加も少くなく非常な盛況を呈するであらう、なほ朗吟は仁川さゝなみ會長上田文次郎氏を煩はすはずである

五日申込締切

當日婦人カルタ大會に出席の方は是非會の所屬と氏名を明記し何れも五日までに本社に申出でられたい各會選手は成るべく出場選手の氏名を纏め申出でられたい、なほ個人の參加は當日會場でも申受けます

會費無料 大會々費は無料です、晝食希望の方には當日正午食券（五十錢）を賣ります

學校組合の廢止を建議
府政に統一して行政の刷新を期せ

京城學校組合會議は別項の如く全部の議事を終了したが散會前にあたつて突如として一つの建議案が提出されたそれは現在の學校組合を廢止せんとする學校行政の一大革命を起さんとするもので建議案全文は左の如くである

建議案

學校組合は往年その創設當時に於ては之れが必要を餘儀なくせられたる事情ありしと雖も今日の現狀に就いて考察するときは地方行政組織上變態的なるは勿論事務

執行 上不經濟且つ非能率的のものなる事は今更喋々を要せず仍つて速に之を撤廢し京城府の行政に統一合體し行政の刷新を期し併せて自治の促進を計るべきは最も急務と認むる處なり若夫れ教育上內鮮人共學の機運未だ熟せざるを云爲し荏苒徒に形勢を觀望するが如きは策の得たるものに非ざるべく吾人は內鮮人共學の如何に拘らず少くも府所在の組合は悠々撤廢し得る可能性ありと信ずるが故に其の筋に於て須く

官民 の識者を網羅したる『學校組合廢止調查會』を設置し適當なる對策を講究し撤廢の實現を期せられん事を望む

右建議候也

大正十五年一月

右建議者寺尾猛三郎、秋山啓次、林原憲貞、成松緑、瀨戶多平、松本雅太郎、橋本茂雄、井上要二、高久敏男

馬野府尹はこれを議題となし提出者として林原憲貞氏 學校組合の組織は斯る不合理なものでいつかは廢止せられねばならぬ、少くとも府政實施の地に於ては學校組合は府行政のうちに抱合せらるべきものである、組合行政は地方行政の上に於て無理があり

變態 である、府は是が爲三つの會議をなさねばならぬ、實に不經濟である、勿論內鮮の共學は現在の實情では不可能であるが、組合の撤廢は不可能ではない、その方法としては組合撤廢後暫定的に特別會計となし、學校費も、學校組合も特別な會計の下に、それを犯さずして進んでも好いと思ふ、かくすれば府行政の上で會議は一つになると理由の說明をなし田中半四郎氏と二三の贊成をなし、寺尾氏は林原氏の說を補足して組合廢止を力說し、片桐氏は學校組合廢止會の

名稱 は妥當でないから『官民合同により適當なる調查機關を設け』と修正したいと述べ、滿場一致でこの字句の修正をなした上可決した、學校組合議員は本年六月で任期滿了改選となるが、この建議はその置土產の最も大なるものであり掉尾の活動を示したものとなる譯である、午後六時四十分會議は散會した

大逆事件
公判は來る十五日開廷

【東京電報】大逆事件の犯人朴烈およびその愛人金子文子兩人の公判はいよ〳〵來たる十五日大審院第一號法廷において開廷することとなり傍聽は差支ない程度まで公開すると

拳銃調べに大阪府刑事課長渡鮮

【大阪電報】大阪府刑事課長は今夜大阪驛發朝鮮に赴くが右要務は近來ピストルをもつて行はるゝ犯罪增加しその出所が朝鮮と連絡あるらしいのと上海朝鮮方面の密輸があるらしいのでその根據調查の爲であると見られてゐる

水害救濟金 六十五萬圓に達す
あす會議所で報告 殘餘金處分を協議

昨年夏の漢江大水害には各地から義捐金が非常に集まり殊に內地の官吏は月俸の百分の一を寄附するに至りその總額は遙に豫想を突破して昨年十二月の締切期日までに水害救濟會に申込んだのは六十五萬圓の多きに達した同會では先に第一回第二回の配分を濟まし第三回は昨年末卅萬圓をいづれも總督府に渡して罹災地への配分方を依賴したがまだ約五萬圓の殘金があるので同會では三日午後二時から京城商業會議所で委員會を開き賀委員長からこの決算をなし、併せて殘與金の使途について協議をなすはずである

東八號精神科を丘の上に移轉す
あとに基礎醫學の講堂を新築する

城大醫學部は十四年度から校舍その他の準備に着手し大正十七年度に完成する事になつてゐるが大正十五年度では本館外二三基礎醫學方面の校舍を新築する事になつてゐる本館は總督府醫院の東八號精神科病棟のある場所に新築されるので同病舍は醫院裏手の松林中に移轉する事になつてゐるが、この豫定地は土地高壯にして精神病舍として頗る好適の地だそうである なほ同病舍は建坪二百七十八坪にして收容定員は五十五名である

兩陛下より故加藤伯へ供物
勅使御使加藤邸へ

【東京電報】加藤伯の葬儀はいよ〳〵明二日執行につきかしこき邊りでは故伯が多年政界に盡力し功勞多きを思召され一日午前十一時勅使として侍從廣幡太郎氏を下二番町の伯邸に差遣され衣類並びに白絹祭粢料花輪供物等を御下賜あらせられたなほ午後一時には皇后宮事務官東宮同妃兩殿下よりも侍從差遣され花輪供物等を賜はつた

秘密の扉を開く鍵
第二の接吻
問題の大映畫 四日から＝黄金館で

戀愛の神秘は接ぷんにある。接ぷんは戀愛の祕密のとびらを開く鍵である。戀愛と接ぷんは、そのいづれから生れ、そのいづれに終るべきかさへ知ることが出來ぬ。この深遠にして興味ある

人生の 擬大問題に材を取り、輕妙明快の才筆を驅使して近來の新聞小說界を風靡したのは菊池寛氏作の「第二の接ぷん」である。第二の接ぷんはその題名からして、すでに讀者の嗜惑をそゝる、職業の女、純情の女、直情の男の三人を拉し來つて戀愛の三角關係を描き、情火らづまく中に各個性があざやかに浮き出して居るしかしてその第一、第二の接ぷんが、すべて虛僞に終るといふ作者一流の深刻なトリックを用ゐて居る。小說で素晴らしい

人氣を 呼んだ「第二の接ぷん」は、映畫となつて更に一段の聲價を高めた。內地では、その恐ろしい人氣による影響をおそれたものか、『第二の接吻』といふ題名は穩かでないといふので、當局から改題を命ぜられ、「京子としづ子」に改めて上映されて居るのである。けれども朝鮮では原作のまゝ『第二の接吻』として上映が許されてゐる。來たる四日から

黄金館 に上映する映畫は、聯合映畫藝術家協會の作品で監督と脚色は伊藤大輔、主要役割としては村川貞雄に吉村哲哉が扮し、京子には香西雅枝、しづ子には伊藤みはる、宮田遂三には渡邊近、川邊宗太郎には東明郎が扮して居る。（寫眞は第二の接吻の最後の一場面である）

●南蠻寺の怪人（二日より）東亞甲陽スタヂオ特作品『白菊黄菊』高山萬里子、手塚泰子共演ユニバーサル特作品『赤毛布隊』全五卷、アシヤ時代劇『牛若丸』市川百々之助力演、等持院映畫『南蠻寺の怪人』前六卷高木新平力演

黑色青年聯盟暴行す
巡査一名負傷

【東京電報】勞働運動者外アナ系十三團體から成る黑色青年聯盟第一回演說會は卅一日午後六時から芝協調會館に開かれたがその太半は官憲に中止され不穩の氣勢裡に三名の檢束者をだして九時半解散したが四十名程の同志はそれより黑色青年聯盟の旗を押立て新橋に出でまづ博品館の飾窓を破壞し銀座方面に出で同樣各商店數十軒の飾窓を破壞し取りしづめんとした岸巡査に瀕死の重傷を負はせ逃走したが逃げ遅れて三名を引致嚴重取調べ中

水曜も開館
總督府圖書館

府內南大門通り朝鮮總督府圖書館にては學年試驗および入學試驗準備等の爲入館者激增に鑑み一般閲覽者の便宜を計り從來の水曜定期休館を廢休し當分無休開館する由

拐帶少年は
京中退學生

府內黃金町池洞總督府醫院內宮原悅次の次男俊男（二〇）が卅日午後一時頃親の金四百圓を拐帶し內地に向はんとする處を搜索中の警官に捕はれたことは旣報の如くであるが同人は京城中學に在學中であつたが昨年十二月すでに退學したもの

天津行郵便
大連經由で

北支地方の形勢も終熄に歸し京奉鐵道は秦皇島まで開通せるも同地天津間はなほ不通につき天津および天津經由の郵便物は當分の內大連を經由して大連天津間船便に月十五回搭載すると

友禪模樣◆絕對棚ざらしやローズ物に非ず 最新流行新柄 めりんすの投賣
大巾一反只の壹圓九拾錢 一最上品貳圓八拾錢
優等品 貳圓五拾錢 一極上品參圓貳拾錢
あまり値段が安いので安からう惡からうと思ふ御方もありませうが決して染めキズや織キズのある樣な物ではありません財界不況のため此際大見切りで投賣する次第
東京市牛込區早稻田久町一三四 振替東京一六七三〇番 東洋毛織廉賣所

耳の惡い人
下平博士檢查のオートミンは耳專門の新藥として到る處で大好評を博して居ります
東京市青山南町二丁目大通り 中越製藥所

鎮海豆
朝鮮第一ノ賣行キ宜キ、年產額五百萬斤○美味ニシテ經濟的ナル、幾月貯フルモイタマヌ、一度口ニスレバ忘レラレヌ
（見本入用ノ方ハ御送附申上候）
鎮海豆製造本舖 鎮海橋通 相川商店 振替京城七二〇五番

評判のよい眼鏡はケーブルタイプにクルックスレンズが理想的です
永く愛用の出來得る眼鏡は大學堂に
眼鏡專門 大學堂眼鏡店 京城本町二丁目

平壤大和町 內科 小兒科 藤本醫院 入院隨意
院長 四方辰馬 花柳病專門 四方療院

事務服のシーズン來る

●新柄セル ●特製品朱子 ●上品朱綾 ●霜降 ●茶 ●和洋子供用 洋服用 カバー
高野事務服販賣店 京城本町一丁目 電話本局一二二六 振替京城四一六六〇

色白くなる
色黑き方ニキビソバカス日にやけた方赤き方は三錢切手封入御申越下さい色白く美しくなる良藥を御知らせ致します
東京本鄕二丁目六番地 久保とも子

萬年筆の御仕入は是非弊店へ御照會下さい
各種萬年筆製作專門 大阪市東區下味原町交叉點 日進商社

內科 小兒科 入院隨意 普通病室 傳染病室 醫學博士 古城憲治
京城明治町一丁目 電話本局二四二番 古城醫院

クスリと化粧品は藥局へ
一、御家庭の藥局として何時でも御利用下さい
二、保健衛生等の御相談は局主が喜んで應じます
三、よくきく藥を安く賣る
京城明治町（公設市場前）ニコニコ藥局 電話本局二五五番
同 花園町（市場前）山田藥局 電話本局三五七番
同 本町三丁目（東角）ミヤモト藥局 電話本局三二七番
同 本町二丁目（朝鮮銀行前）新澤愛生堂藥局 電話本局三六九番

當二日封切
市川百々之助主演 二大人氣猛鬪俳優競演大會
牛若丸 全篇 〝大殺陣劇〟
高木新平主演 南蠻寺の怪人 前篇 〝連續怪奇亂鬪劇〟
ユニバーサル特作映畫 ウイリアムデスモンド氏主演 赤毛布隊 全五卷
東亞甲陽特作映畫 白菊の花 全五卷
本週中御入場の方には百々ちゃん御寫眞漏れなく進呈
中央館

再生の春(77)

長田秀雄作 小寺耕嶺畫

再燃〔八〕

空は暗かつた。いくもつてゐるとみえて、今にも雨が降り出しさうだつた。さいはひ風がなくて、嚴冬らしくはなかつたが、しかし嚴冬らしい猛烈な感じのしない、ちよつと變な晩であつた。

龍二は小路へ出る電車に乘つたが、直に上野へは行きたくないやうな氣がした。時間がまだ早いといふばかりでなく、自分が長く待人になるのは厭だといふはらもあつたのだ。少しぐらゐ女に待たしてやれといふ氣もあつた。

彼はこの暇に中山氏をたづねて仕事のことをきいてみようと思つたが、芝居の方で忙しい人に彼これとこの厄介をかけるのも氣の毒だといふ氣もして、それも思ひ止つた。日立のところへ行つても、また留守を使はれるだらうし、それかといつて朝粧を訪問することも出來なかつた。

電車の中で、いろ〱に思つた僕のところ、朝粧ともあれぎりになつてゐるし、けふも要領を得ずに別れたし、無愛想にした館かたゞゆつくり話をしてみたいやうな氣もしたが、しかし彼は今夜龍の方面へ退屈てゐるといつたことを思ひだして、そこまで行くのも臆劫なので、それもよしにしてしまつた。――元の下宿へついでに立ち寄つて、手紙のことを訊ねる興味もなかつた。彼の心は矢張上野の方へ――千紗子の上へ引つけられるのであつた。

廣小路へ下りた時に、龍二はとけいを出して見た。まだ五時十五分だつた。まだ早いなと思つた。どうしようと思つて、四辻に彼はぼんやりと立つた。都會のことがいなづまのやうに彼のあたまの中を横ぎつた。

『もう來てやしないか?』

さう思ふと、堪まらなかつたね。たゝ心がひら〱と燃え上がつた。このまゝ踵返して行きたいやうな氣がしたり、彼は苛々した。

『しかし』

と、彼はやがて冷靜に復つた。

『朝粧が嘲りに彼奴の下宿へ寄つたかも知れない。さうだと來やしない……』

強ひて自感を起こしつゝ、彼は左側の步道を、夜店を見ながら公園の方へぶら〱とあるいていつた。多の夜店はどこもさびしかつた。人影がちらほらだつた。喧嘩をそつちへ使ひはないので、何を見ても彼の目をひくものはなかつた。

彼女は待たせるまでの時間を、龍二は附近の活動寫眞館へ入つて潰さうかと思つたが、映畫が新派物の退屈なものが入つてゐたので見る氣にはなれなかつた。

彼は眞直に山へ上つていつた。勿論、附近には千紗子らしい女の影はなかつた。

正面の石段を上つて、銅像の前を右へ木柵の方へと歩いていつた。

二三十人、黑い人影がそこらに動いてゐた。足下には上野驛の騒音が迫つて、驛前の混雜が手に取るやうに見えた。車坂あたりから淺草の方まで、暗い夜氣の中に黄色の燈火が、幾つも星のやうに浮いて美しく眺められた。高見だけに、さすがに寒氣が迫るやうな氣がした。暫くぼんやりと眺めてゐたが、語らなくなつて龍二はそこを離れて、山の奥へは入つて行つた。鬱蒼たる山氣が迫るやうな感じがした。森林に滿ち〱たつめたい夜氣が外套の上から彼を脅迫した。だん〱入つて行くにつれて、四邊はしんとして來た。

いら立つ彼の氣分も、自然と靜まるやうな氣がした。何だか深い山へでも分け入つて行くやうな感じがあつた。自分の少しづゝ落ちついて來た呼吸と山氣とが、しつくりと合ふやうな氣がして、彼は靜ひつな安易さを覺えるのだつた。

女連の若い男が、ひそ〱と何か語らひながら向ふから出て來た。二組も三組もさうしたものに龍二は出會した。と、千紗子のことがまたあたらしく彼の頭腦にうかんだ。彼女はあんなことをいつて、自分をかついだのぢやないかと思つたりした。勿論約束の時間には早いけれども、何だか今晩は彼女は來ないやうな氣もするのだつた。

彼はまた苛々して來た。もう落ついてぶら〱してゐられないやうな氣になつた。

彼は直ぐ踵を返した。そして山下の方へ小急ぎに急いでいつた。

山下へ下りてみると、さつきまで人氣は左程になかつたのが、にはかにそこら一杯の群衆で、警官をまじえてわい〱立ち騒いでゐるのを見た。喧嘩かと思つて遠くで見てゐると、さうではなく誰かを巡査がひつ張つて行くところらしい。

『社會主義者だ、社會主義者だ』

ふと龍二の耳を掠つた。彼は思はず足を早めて、混亂の中へ近づいていつた。

學藝界

◇千川繪畫小研究所 東京市小石川區林町五八に開設。日本畫部講師は瀧口自雨、本方秀麟、松岡高吉、洋畫部講師は松村巽、松岡正雄、松岡高吉、竹内健三諸氏。地方研究者のためには別に通信批評部を設けてゐる。批評希望者は作品と同時に手數料一人一回二枚以下一圓五十錢封入送附のこと。

◇光風會第十三回展 二月二十四日より三月十九日まで東京上野竹之臺に開。受付二月十九、二十の兩日。地方出品は二月十八日までに到着するやうに。

◇五の日創作會 一月上旬復活したの每月二回例會を開く由。一般雜詠(十句以內)投稿歡迎。

◇きやり吟社移轉 東京市高田町雜司ヶ谷二五の三村田鋼坊氏方から發行することゝなつた。

◇大泉抱二氏(俳人)八千代生命支店に滯在中、三日夜臨東の豫定

◇高崎雁山氏(俳人)三日發東上、太陽生命支店長會議に出席

◇大山蒼兒氏(俳人)アカシヤ發行所より二旬

落日や山家次げる雪明り

うしろより月明らかや雪の路

仁川山水句會(富士常居)

土人形干して明るし臘椿 想仙
寂しさ椿開かず落ちるたり 柳二
消えて降る雪の温さや山椿 氷心
鳥の膠集めて赤し臘椿 石弦
陽の和み蔵物の客に冴々と 木堂
兎肉して落次ぐ椿雨に暮る 稍香
犬子の汚れたる儘春寒し 雨之介
寶南天の鈍き光りや春寒し 邵城
遠來の客よ爐塞の家所 芙蕊
波昇へつ客愼ずり茶 龍峰
まだ凍る接ぎ木さや廻り池 正樂子
朱欒蔵物の閑を掠れし廻 富士堂

大邱俳句會(案人居)

凍て月や千切りも軒の錮 金剛花
山塚や谷凍てより解かに 龍門
見守ふなりし枯木哉 來人
凍て頬おさえて井を上り郎 碧灯
凍池の曲りながらを商へる 寶水
門近くと筋棚の凍りけり 富峰
枯桐や寶殻の音の靜まりし 玉城
凍雲の動かずなりし木立哉 露巣
凍鶏鍋いで背しや餉ひ池 潔滔子

瑞興俳句會(冰生居)

刈草を抱けば暮れし冬の山 渡山
松葉牛鈴を鳴らせて冬木立 柳影子
尾を垂れ犬迫け枯木道 月鈴子
此ところ刷淋しや冬木立 歸女
山門を見上ぐる坂や冬木立 金森
冬木中廟の瓦の古びかな 冰生
羽油國冬木垣乾しに鴉 桃紅城

蛙の音川柳集(蛙二洞)

『雜詠』

之やつと別れ出迎ふ旅の友 五九堂
女性美を誇るに形性愛忘れ 赤門
息滿と抱いて來ツ子野多から いろは
夕暮の前で父親待ち焦れ 志功坊
何となく家居れない暖さ 張浪人
旅彼逢ひ吾家の灯がなかれ 銀鈴
初戀の一圖に親の恩忘れ 海坊主
道らへぬ力で地球廻つてる 佛山

經濟欄

……らず久原が小安かつたのみで當所の止めも久原が安かつたのみで大新は驚いず鋼新京取は安氣配だつ……

後場比較 ▲京取二十錢高 ▲鋼新二十錢安 ▲大新一圓四十錢安 ▲久原一圓安

群山 一番三月中三圓○五 三月末三圓一七 ……

大阪後場步み ▲後場 ▲大新一〇四九〇(寄七〇 ……

新しい出版物

愛と死との戯れ

ロマンロラン著 片山敏彦氏譯

ロマンロランの近作の一つであり戯曲としては最後のもので彼の人性的意識と藝術的意識とが融合して成つた傑作と見られてゐる去る二十九日は彼の六十回誕生日にあたる。その祝福すべき日を前にして彼の著書の邦譯を完成公刊した片山氏の努力もまた欣い。叢瀬者は高村光太郎氏(一圓二十錢東京牛込區神樂町二丁目叢文閣發行)

▲こども新聞(創刊號)帝國の後繼者である子供の爲に大國民の氣風を養ひ世界的常識を與へ學力の補習健全な藝術の試與等を使命としお伽の王様巖谷小波氏を名譽社長に高島平三郎、坪内博士久留島武彦堤湯嶋雄氏等童話界の元老を顧問とし世界童話研究の第一人者蘆谷蘆村氏が主幹となつて編輯する新聞四ツ切型十頁の新聞で童話少年講談科學讀物偉人の逸話自習室等盛り澤山(一部十錢一ヶ月卅錢東京高田雜司ヶ谷鶴原卅一番地同社)

▲科學智識(二月)國產の寶鑛と科學、耐火不村の効果、水の使ひ方、グラビアン氏の北極探檢、ニウトニ終その他新しい科學に關する記事を滿載してゐる。(有徑多趣味(五十錢東京日本橋區蠣三兆ビル別館科學智識普及會)

○川柳礫藥(一月)雑詠選者は島田赤鳥氏…十錢京城茶道通一鋼茶川柳社▲鼓(二月)川柳研究誌…十錢平壤幸町二八つゞみ川柳社▲日本魂(建國號)青少年國研究機關誌…卅五錢東京小橋區木挽町一丁目共社▲實業之世界(二月)…五十錢東京々市芝區櫻田備前町共社▲職業紹介公報(二六)非賣品東京中央職業紹介事務局▲關西婦人(二月)大阪天王寺區松ヶ鼻町共社▲衞生公報(一月)十二錢京都上京區間之町二條上る其社▲岐阜商報(一月)十錢岐阜市岐阜商業會議所▲事業商報(二月)十錢朝鮮總督府專賣局內朝鮮專賣協會▲世界の鶏種(一月)兵庫縣明尾高鶏園發行▲教育時報(一月二十五・十八錢東京麹町區三番町開發社▲朝鮮遞信報(一月)三十五錢京城黄金町二丁目朝鮮遞信協會▲新興院雜誌(十二月)非賣品京城奬忠洞新興學院

讀者らん

▲河東港の水便を利用して十萬圓の運送株式會社を組織し鐵道治線の物資を吸收し金山馬山その他に鐵道と競爭せんと計畫相談成立し着々準備進行中なり鐵道收益上大に考ふべきものと思はる(河東一作民)▲高商のH先生に聞ふ六時間位しかない講義に五圓もする工業常識とかいふ本を買はせるとは本當ですか擬學校當局に願ふ形非賣品なら選別者だ値段だと用費の多い折柄大いに考慮せられん事を(一学生)▲廿六日のラヂオファン氏へ貴說御尤もなるも人には好み〱ありバイオリンハーモニカは私等期待する處ですそれより當局の目的通り機器賣驗を致しませう(平山生)▲私は滿州島西陸浦に行きました處同所の定期汽船(朝郵)は朝三時頃より客をのせ直に出帆すると思ひきや九時半十時と遲れるそのため睡眠も出來ず實に困つた(途中海と島旅生)▲京城の上田流尺八指導所に教示下さい(春風生)▲最近貴金町一丁目某商店附近で殆ど每夜の如く路傍を開放してゐるがその筋の方は御存じなきや(隣家の犬)▲府内で聽しゆを試るよい先生を御教へて下さい(習ひたい女)

あんぞら病 歸家傳丸藥にて如何なる難疾も全治す御照會あれ 仁川 吉木醬油場

獨逸製 各號共 六〇六號 一本 六圓 京城黄金町一丁目 柴崎仁壽堂支店 電本局一六六〇番

院長 島崎龍一 外科內科 皮膚科 淋病梅毒 婦人小兒外科 傷害外科(骨折脱臼外傷) 泌尿生殖器病(血尿腎臟膀胱尿道病) X光線科(るいれきわきが頑固なる皮膚病治療) 島崎病院 京城旭町一丁目府廳前(電本三二九三番)

演藝案内

喜樂館(日活直營)
二十七日ヨリ提供封切超特別興行 伊土戰爭 一巻
小泉綺輔の探偵
日活會社第二部 悲劇 お光の眞心 五巻
大メトロ社作品イリス提供 猛闘活劇 鐵腕 五巻
大日活會社本年度完成 松之助と共に一黨數十名出動 劍俠の華 國定忠次 十巻

中央館(マキノ直營)
一月二十六日より超特別大興行
東亞甲陽スタヂオ特作 現代劇 哀愁の丘 全四巻 岡その子、高島愛夫主演
芦屋スタヂオ新春超特作 愛國血淚大戰爭映畫 勇壯悲烈 最後の一兵迄 全五巻 松本泰輔、澤村八重子、藤田林太郎主演

黄金館(早川直營)
東亞等持院超特作 電光石火 全五巻 市川小文治、澤村春子主演
大ゴールドウイン超特作映畫 撮影實話 賣られ行く魂 全八巻 米國映畫界のスター五十名總出演 米國有名の大名畫
北國映畫 國境の血淚 五巻
當る二十九日封切 マキノプロダクション アヅマスタヂオ特作 パラマウント映畫 人情悲話 桃色の神秘 全七巻
二川文太郎復歸第一回監督作品 マキノプロダクション特作 諸々喜多呂九平原作 延寶 美丈夫 前後篇 十六巻 主演 月形龍之助、マキノ輝子

大正館
二月一日ヨリ一週年記念特別興行
實寫 スキーの天國 全巻
松竹キネマ特作品 原作大佛次郎氏監督大久保忠素氏 男裝せる川田芳子の初役主演 時代劇 蟻地獄 六巻 森野五郎、島田嘉七、東榮子
メトロ特作大喜劇映畫 喜劇王バスターキートン氏監督主演 忍術キートン 五巻
原作監督牛原虚彦氏 鈴木傳明主演 海洋活劇 潜水王 八巻 岡田宗太郎、東榮子、佐々木清野

景品附味の素中瓶賣出し

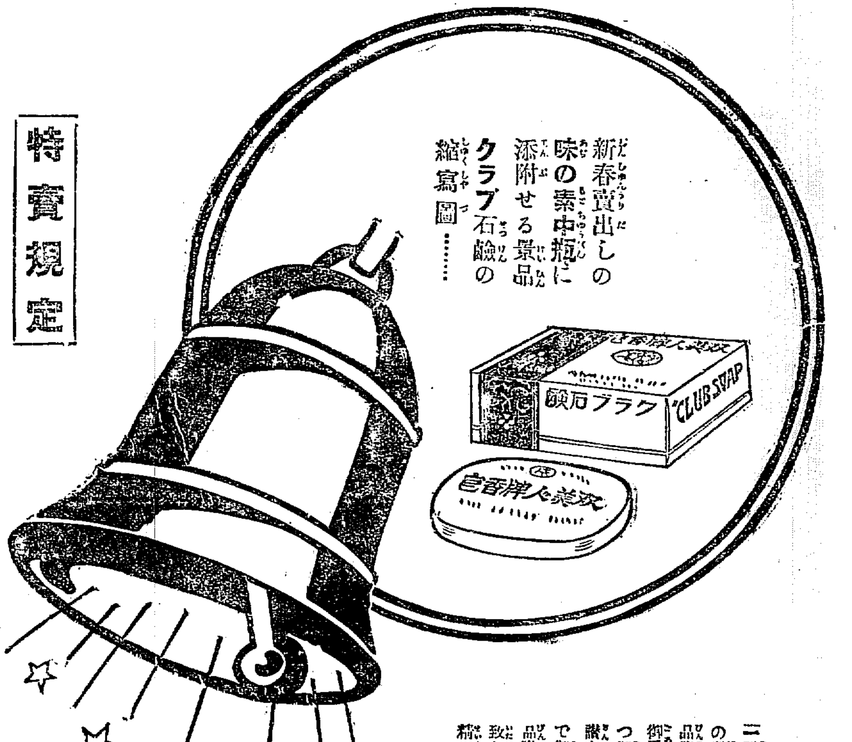

新春賣出しの味の素中瓶に添附せる景品クラブ石鹸の縮寫圖……

一陽來復の春を迎へまして皆樣益々御隆昌の段謹んでお祝申上ます扨而弊店儀先に景品附小罐の特賣を致しました際には多大の御愛顧を蒙り忽ち賣切の盛況を見まして且つ御需要家皆樣の御興味に副ひ非常に御賞讃を博しました事は誠に感謝に堪へん次第で御座ゐます就きまして今回更に中瓶の景品附特賣を行ひ味の素の御使用を一層普及致し度と存じます何卒左記規定御高覽の上精々澤山の御買上げをお願ひ申上ます

株式會社 鈴木商店 味の素本舖 東京 大阪 名古屋 上海

特賣規定

一、特賣數量 味の素中瓶 拾八萬個限り
一、特賣區域 朝鮮、臺灣、支那及南洋各地
一、賣出時期 大正拾五年壹月拾日(但し總數賣切次第即時締切ます)
一、景品 中瓶壹個毎に特製双美人印クラブ石鹸壹個宛洩れなく現品添附致します

賣切れぬ内即時お買求め下さい

宮內省御用品 國際的調味料

味の素

到る處の販賣店にて賣捌きます

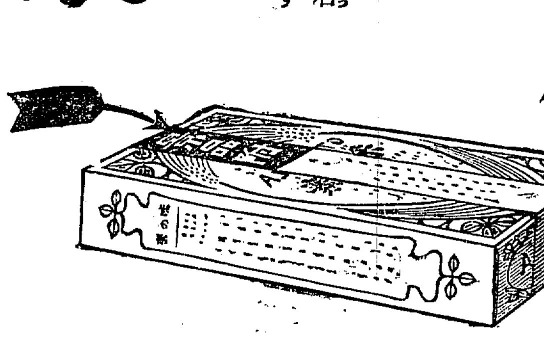

景品附には赤いテープが卷いてあります

1―N

朝鮮郵船定期出帆廣告

京城府光化門通二二〇 朝鮮郵船株式會社

○仁川出帆(代理店仁川國際運送支店)
厚田丸 二月八日 東京行
錦江丸 二月八日 大阪行
羅南丸 二月八日 長崎三角鹿兒島行
昌原丸 二月一日 [illegible]
宗信丸 二月一日 木浦行
[illegible]丸 毎日 海州行
會寧丸 二月二日 大連青島行
平安丸 二月一七日 釜山上海行
羅南丸 二月一三日 鎭南浦大連行

○木浦出帆(代理店山野回漕店)
天安丸 二月三日 東京行
錦江丸 二月一〇日 大阪行
慶興丸 二月六日 濟州島行
慶興丸 二月一日 多島海行
昌原丸 二月六日 仁川行
[illegible]丸 二月 日 仁川北行
平安丸 二月一九日 釜山上海行

○釜山(出帆取扱店大池回漕部)
天安丸 二月四日 東京行
漢江丸 二月三日 西鮮大阪行
清津丸 二月六日 北鮮大阪行
羅南丸 二月一日 長崎三角鹿兒島行
錦江丸 二月四日 仁川北行
京畿丸 二月四日 北鮮行
釜山丸 二月三日 浦鹽行
平安丸 二月五日 上海行
隱城丸 二月五日 鬱陵島行
新濟州丸 二月四日 濟州島行
鏡城丸 二月七日 江原道行
立神丸 二月七日 品、西、大阪
立神丸 二月九日 元山清津

○元山出帆(取扱店國際運送支店)
清津丸 二月四日 大阪行
春川丸 二月五日 浦鹽經大阪
忠清丸 二月五日 江原道行
白頭山丸 二月四日 敦賀行
京城丸 二月三日 清津直行
光濟丸 二月五日 城津清津行
京畿丸 二月五日 雄基行
釜山丸 二月五日 浦鹽行
立神丸 二月一五日 釜、宇、大阪
立神丸 二月一一日 清津直行

電話 光化門 二八四、二八五、二八六、二八七番
釜山支店 佐藤町 電長一八四番
元山支店 海岸通 電長一〇三四番

大阪商船株式會社 汽船出帆廣告

仁川出帆

●大阪行(群山木浦經由)
福州丸 二月三日
沖縄丸 二月七日
大信丸 二月九日
▲長良川丸 二月十一日
▲第十四小野丸 二月十二日

●東京行
▲平和丸 一月卅一日
▲[illegible]丸 二月十日

●大連行
大智丸 二月八日前八時

●群山、木浦、釜山、長崎、鹿兒島、三角、若津行
大智丸 二月十二日

元山出帆
●城津、清津、雄基行
豐中丸 二月 三日後五時

●釜山、門司、宇品、神戸、大阪行
丸 二月一日後二時

●上海、福州、基隆、高雄行
迎日丸 二月四日
福建丸 二月十七日

內地各港出帆主要航路
●歐州行毎月一回●南米行一年十回●濠洲行毎月一回●北米行毎月一週一回●孟買行毎月二回●南洋行毎月一回●甲谷陀行毎月一回
●御注意△印ハ船客御斷り

大阪商船株式會社仁川支店 電話一一〇番
京城代理店國際運送株式會社支店 電話一一七〇番
平壤仲次 仁川本町一丁目 電話四二番
群山荷扱 仁川港町一 電話一二四番

夕刊 京城日報

帝國議會の機能 中絶の責任問責

若槻首相のお目見得演説について花井博士一流の雄辯

一日貴族院本會議

【東京電報】休會四日間かあけた一日の貴族院は午前十時十分開會された、加藤首相の薨去をはさんで政府委員の異動も數分間紛された形であるが、けふは新總理として憲政會總裁若槻禮次郎氏の初舞臺である、若槻首相は得意の面貌を一層やはらげて各閣僚と共に大臣席につく、勝頭徳川議長は幣原外相田中政友會總裁等八氏の新勅選議員を議場に紹介す議院の報告ありたる後

徳川議長　こゝに悲しきことを御報告致さねばならぬ、それは去月廿八日本院議員内閣總理大臣加藤高明伯が突然薨去せられたことであります、伯爵は君國のために其の職に殉せられたもので政治家の典型ともいふべき人でありまして國家のために痛惜に堪へませぬ、議長はここに弔詞を起草致しましたとて左の弔詞を朗讀す

貴族院は内閣總理大臣正二位大勳位伯爵加藤高明君は國政變理の大任に在り溘焉として薨去さる痛惜之に堪へん貴族院は茲に恭々しく弔詞を呈す

議場粛然として聲なく議場總起立してこれを可決し次いで

若槻首相　登壇して左の如き就任挨拶をなす。

諸君前首相加藤伯爵の帝國議會開會中に俄かに逝去されました事は國家の爲め痛惜の至りに堪へない處であります、不肖計らずも大命を拜し加藤伯爵の後を受けて内閣を組織し茲に諸君と相見へるに至りました事は誠に光榮に存ずるのであります。内閣は新に組織されましたのでありますけれ共政府の内外の施政方針には何の變更を加へる事を致しません、從つて、其のすでに提出となつて居ります諸法律案等は悉くその儘と致します、只豫算案丈けは、都合上一旦撤回致しまして更に再び提出するの手續を採る事に取計ひました諸君はよろしく政府の意のある處を諒とせられ、從來並に今後提出の各案に對し協贊を與へられんことを希望して已まない次第であります

かくて國務大臣に對する質問に移り通告順により

森田福市氏　只今首相から就任の挨拶があつたが新内閣は前内閣の主義政策を踏襲するものであると云はれたが私が第一に伺ひたいことは内閣異動毎に地方長官を動かすとである地方長官は直接地方民と深き關係を有するもので政黨政派により左右すべきものではない地方の利害に關する施設計畫も折角その緒につかんとする際に突然内閣の更迭に依り地方官の異動を行ひその計畫も水泡に歸して終ふことは屢々見るところである、この弊害を改めなければならぬと考へるが政府は如何に思ふか

と問ひ次いで思想問題、綱紀肅正、積極政策、失業統計、中等學校教員補充方法等の各項にわたり當局の所見を質す次ぎに

ラヂオ問題

に移り質問し

ラヂオは家庭教育にも大なる關係があるが斯かる、遊戯的のものは一週一回若くは二週一回位に減少せしむる考へはないかと問ひ更に移民問題についても質問するところあり

新首相を圍んで憲政會内閣の閣僚（向つて左より）早速農相、江木法相、片岡商相、安達遞相、濱口藏相（中央）若槻首相

知事公選 現内閣は反對

若槻首相　地方官の更迭が頻繁に行はれることは面白くないと考へて居る、併し加藤内閣時代には其更迭は無意味に行はれたものではない嚴正公平に政府の政策を行はしむる爲め已むを得ず、更迭をした者もあり森田君は今日も尚ほ黨勢擴張のため地方長官を更迭すると云はれたが私は左樣に考へない地方官に對しては政黨政派に超越し嚴正公平に地方民の利害休戚を念としてその局に當らしめねばならぬと豫々訓示して居るのである、又知事公選のことを御尋ねになつたが加藤内閣並に現内閣は知事の公選はよろしくないと考へて居る、思想問題についても政府は各方面に亙りその指導啓發に努力して居る、失業救濟については先に加藤内閣時代聲明した通りいろく計畫して居る綱紀肅正も亦同樣

復興局から 不心得者を出

した事は深く恥じ入る次第である又現内閣は消極政策であると申されたが私としては消極政策とか積極政策とかの區別を知らぬのである、要は今日の國家に最も適切なる政策を行へばよいのである、國家國民の利益をはかり安定せしむる政策をとらんと考へてゐる

岡田文相　中等學校教員の補充は東京廣島兩高等師範を昇格する方針であるが、それでは不足であるから他の綜合大學又は私立學校の檢定試驗などにより補充する考へであるラジオ取締については學校と家庭との聯絡により或は種類のものは

年少子弟に 聞かせぬ方法

をとるより方法がない、直接ラジオに制限は加へると言ふ事は出來ない

と答へ次ぎに

幣原外相　移民に就ては政府に於ても適當の奬勵を加へてをるが移民を歡迎しない、國に送る事は出來ぬ

森田氏　なほ自席より知事公選論その他前の質問をくりかへす

若槻首相　先刻申上げた通り知事の公選と言ふ事は色々の弊害があるから今日の國家の實情に適しないと考へてゐるその他知事の更迭、思想問題に關して答ふる處あり文相又ラジオの制限に關し外相は移民奬勵に關しそれぐ答辯す

停會奏請の理由を詰問

何故四日間と限つたかと 花井博士の法理論

花井卓藏氏　登壇　現首相の薨去は眞に痛心に堪へぬ處である君の人格手腕は私の常に敬服せる處であつて國家内外他事の際加藤伯を失つた事は國家の大損失である、私が現内閣に問はんとする處は憲法問題に關する事で、第一は停會の奏請に關する事である、停會と言ふ事は議會のすべての議決を停止するのであるから重大なる事由がなければならぬ　如何なる事由によつて停會の申請をしたか、又四日間と限つた理由を伺ひたいとて明治廿五年選擧時の松方内閣が、はじめて七日間の停會を行つた事、その後の停會の理由および日數を朗讀し

帝國憲政史上に示されたる停會の理由は何れも重大な理由があつたのである、即ち政府の重大なる法案が否決せられんと言ふとか内閣不信任案通過せんとするとかその他議會の形勢が不穩であるとかの場合でなければならぬ、即ち停會は内閣の更迭の前提か議會解散の前提であつたのであるが加藤伯の薨去はまことに痛惜に堪へぬ、又若槻君親任は日出度い事であるが是等の事が果たして帝國議會の機能を中絶せしむるの理由とはならぬ換言すれば國務大臣の死去により重大なる憲法上の惡例をのこしたものであると思ふ何故九十日間を八十六日間にちゞめ豫算の審査にも問題が醸つてゐる仕末である内閣總理大臣各閣僚の責任は輕きものではない、又停會の期日を四日間とされた理由も明瞭に答辯されたい若槻君の大命を拜されたのは廿九日であるから内閣組織の關係があつても四日間停會をする必要はない、是等は總理大臣の答辯如何によつて閣僚全部の責任とすると各大臣をおどして降壇す時に正午をすぐる事五分

徳川議長　午後は國務大臣が衆議院に出席の都合で延會し明二日は都合にて休會とする旨を宣し直に散會

豫算案だけを一旦撤回して更に提出

各派交渉會で決定 審議期間は約十日間延長す

【東京電報】衆議院各派交渉會は卅一日午後二時から院内交渉室に開會先づ加藤首相に贈るべき衆議院の弔詞の文案を決定し、次いで二月一日二日の議事に關する協議に入りすでに提出せられたる豫算案および諸法律案を如何に取扱ふべきかを協議する事とし田中善立氏より豫算案法律案共に撤回せずして審議を進めたいが強ひてこの説を主張せずと述べ、結局松田氏の提議になる議會政治の慣例なる豫算案だけは一旦撤回し更に提出する事とし、これがため約十日間豫算審議期間を延長する事に決定した、この結果一日の日程は若槻首相の簡單なる施政方針演説ありこれに對する質問は全然新しきものとなるわけであるが事實上は大體廿七日以後の質問を續行し一日三日を質問日に充つる事に決定二日は休會する事に申合せ二時四十分散會した

豫算案撤回

交渉會の決議尊重

【東京電報】政府は卅一日の各派交渉會の決議を尊重して十五年度總豫算案以下三つの豫算案を一日午前九時五十分衆議院より撤回した

お馴染の英大使 エリオット氏歸國

一日朝東京驛を出發 後任チルレー氏は近く着任

【東京電報】本邦駐剳外國使臣の首席たる英國大使エリオット博士は大正九年春著任以來六ケ年間日英國交の親善に努めたが任期滿ちていよいよ一日午前十時半東京驛發歸國の途についたエリオット博士は夫人もなく花やかなるべき外交官生活には寂しい生活を續けて居たが日本に居た六ケ年を顧みて感慨無量であると名ごりを惜んで見送りの要路大官外交團知友等の挨拶に一々最後の別れとして握手を交して居た、途中靜岡に一泊し二日同地着神戸より便船を求めて歸國のはずである、因に後任大使チルレー氏は近く着任のはず（寫眞は歸國するエリオット大使）

總督清涼里行

齋藤總督は一日午前十一時半から清涼里に向ひ林業試驗場等を視察した

對山錄

政友會の補充は牧野內府と一木宮相に興味を述べてゐる際に、西園寺公には何もいへぬ。見ともない、何もいはぬ方がよいだらう。

◇

政友會では、新聞のどうも政友會に風向きの惡いのを不思議がつて憲政會が余程うまくやつてゐるやうなことを思つてゐる。

◇

ところが新聞記者の浪人を世話したり出入記者に地位や金を與へたりするのは政友會程つとめた政黨はない。だから親密な記者はかへつて政友會に遠ざかる。

◇

世間から憲政會系の記者と目されるものでも、誰一人憲政會内閣の恩惠に浴したものはないと思ふ。その點は憲政會がやらないといふよりは、さういふ人格的に立派な記者が憲政會ひいきになつてゐたといつた方がよい

◇

要するに政友會十年の驕りもので、政友會の惡政に對する道德的反抗心の強いもの程、自然憲政會に同情するやうになつた、それも今後は追々變るとだらう。政友會はそこに眼をつけなければならぬ。

支那兵と赤軍が露支國境に集中

ポグラニチナヤ方面で對峙す 東支鐵事件の波及

【哈爾賓卅一日發電】東支鐵道の支那兵輸送拒絶事件發生後東部線の大部隊支那軍駐屯地の各軍隊は盛んに國境ポグラニチナヤに移動し齊吉軍二十一旅の一營五百名も出發を了せる外ニ河ムーリン方面よりも續々東部に向つて輸送中である、一方目下國境に近きグロデニツオ方面には約赤軍三萬集中してゐる

あすの天氣（二日）

大陸高氣壓は南に下つて支那中部から半島に擴がり滿洲北部をと本邦方面は氣壓が低い全鮮一般に天氣よく氣温は昨日よりやゝ低い明日は天氣好く少し暖かになる

豫報は　晴一時曇

温度	一日正午	零下六、八（華氏）一九、八
	卅一日最低	零下一〇、〇（華氏）一四、〇

七曜の劍

渡邊默禪作　（百六十九）

大石はお龍の言葉に耳をそばだてゝ『それはまことか。いつはりではあるまいな。してその侍といふのは何者だ。お手前の身分名前と共に詳しく申立てい。相違なくば直に取押へてきつと罰を加へてやる』

それがお龍の胸に嬉しくひゞいた。秘すべき筋でもないとさう思つて、

『はい、私は奧州鹽竈の家中で佃石部と申す者でございまする。夫の名は憚る細あつて申されませぬが、以前は五百石の祿で相應に重い役目を勤めました者。その聟侍と申すのは、やはり同藩士の花井武藏九郎といふたちのよくない人物でその男の爲に私の家はどのくらゐ苦しみを受けましたことやら分りません。現に私の父が何者とも知れぬ者に暗殺されましたのも、その花井武の所爲らしく……』

『これく待て。奧州だな、國は……淺野侯の家來……その相手が花井武……はてな。お手前の主人の名は、もしや佃石鍬人と申しはせんか』

『エッ、よく、まア……』

お龍は殊外に驚いた。

『主人の名を御承知の貴君さまは？』

『新選組の大石鍬次郎だ。鍬人氏ならばよく存じて居る』

『へえー。ど、どうして鍬人の……それではあの、前夜島原土手で鍬人が殺されました時の樣子も』

『なに。鍬人氏が殺された？誰に何者に？』

『やはり、その花井武の一味徒黨の者に取圍まれて、むごたらしいなぶり殺しを……』

『ハッハッハ。何をいふやら。佃石鍬人氏はよもや世間に二人と居る譯はあるまい。殺されたといふ一人の鍬人氏の方は、大方贋物であらう』

『えッ。何と仰います』

『それは後で分ることだ。更に角その花井武を取押へてやらう。居る寺といふのはどこかな』

『すぐこの先の千躰院でございます』

お龍は住持連月尼の恐ろしい妖婦であることから、尼寺は表向きだけ、その實隣に惡黨といふ地獄宿を營んでゐて、出入口の分らぬ秘密まで設けてあることを話した。大石はすつかりきもをつぶして

『この市内に左樣な魔化寺があらうとは夢にも知らずにおつた。さてく大たんな色比丘尼もあつたものだの。こりや、ますく捨てゝは置けない。おい。齋藤、鶴地、そのもとだちはこの婦人を屯所へ同行して委細組頭のお耳に入れるがよい。佃石殿の御內室だ。疎略のないやうに途中氣をつけい。よいか。それから御新造、その侍の者を暫時借受けるがよろしうござるか』

大石は二人の藩士にお龍を保護させて二階の屯所へ送り込ませ、勝次郎を案內役としてすぐと現場へ向つた。

怒れる獅子のやうな新選組の手にかゝつては、魔の家も妖婦もあつたものではなかつた。ちやうど午前一時といふ深夜更に突然ストームのやうに押寄せた四人の壯漢は、まづ小比丘を捕へて奧に踏込み、秘密室を破つて奧いびきで寢込んでゐた連月尼をひしくと縛りあげた。それから子供部屋に踏込んで、眠つた小比丘、若い男、花井武の浪人を一網打盡、珠數つなぎにした。驚いたことはその夜方丈と佛院とに二組の男女がいぎたなく寢込んでゐたことである。なまめかしい長じゆばん一つで佛壇の下に逃げ込んだ一夜妻も、はだかのまゝ本堂の床下にもぐつて、震へおのゝいてゐた客も、ひとしく鼠のやうに狩出されて、見苦しい姿をあかりの前にさらさねばならなかつた。

どこまでも幸運なのは花井武である。お龍を追つかけて裏へ出ると、もう彼女の姿が見えなかつたため、近所のかごを叩き起こしてかごにのり急いで鹽州屋敷へ引あげた後にこの騷ぎが起こつた。わづかの時の狂ひで、彼ははげしいからにもその夜の危險から逃れることができた。

連月尼だちは、夜の明方屯所へひき立てられた。

……會を切り抜けるだらう ……政友會の政局觀

……會の紛議回避のため首相の辭職……その實方針は、諸事今期議會の……なくも政權授受といふ事は望む……が出來なくなつた、卽ち將來……回避を希望する床次氏は到底政友會と步調を揃へて議會を解散に導……

政務官

……一部異動せざる方針をもつて特に……研究會出身の政務官についてば諒……政務官等は同夜の研究會幹部部會において政府の意向を述べ諒解……

臨時閣議

……卅の十五年度豫算案を撤回するに決し直に上奏御裁可を得九時五十分これを衆議院より撤回した然し……

人事消息

▲池田殖産局長 ▲穂田同局技師 卅一日夜歸城 ▲吉岡第一銀行支店長 一日歸城

人參精 資生堂藥品店 京城本町

株式 短期 實物（手引書送呈）大阪株式取引所短期取引員 地方現物店ニテ御取引御望ミノ御方ヘ照會下サイ 大阪市東區北濱二丁目 雜賀米吉商店 電話特長 本局三五三三番 南局四六二六番

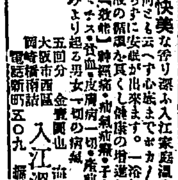
快美な香り深ふ入江家庭温泉へ浸つた氣持は何とも云へず心底までポカくと温まり寒さ知らずに安眠が出來ます。一浴毎に目に見えて血液の循環を良くし健康の增進をなす。『效能』神經痛・神經衰弱・子宮病・血の道・リウマチス・貧血・皮膚病一切・産前産後の温め・冷込みより起る男女一切の病氣 五回分 金壹圓也 送料四十五錢 大阪市西區 入江温泉藥問屋 電話新町五〇九

謝恩的特價大賣出し 見よ 業界の驚異 人氣の焦點 堅牢安價優美 三拍子揃つた 理髮用廻轉椅子 アイデアル號の 破格提供
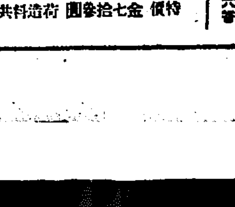
特價 金七拾參圓 荷造料共 貳百台限り 高級理髮器具 一般製造卸商 大阪市南區八幡筋 伊藤本店洋家具部

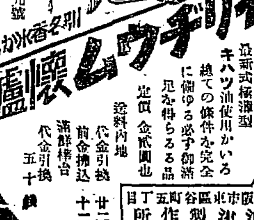
特許第六六八一九號 別名香水かいろ イリチウム懷爐 最新式橢圓型 キハツ油使用かいろ 總ての條件を完全に備ゆる必ず御滿足を得らるゝ品 定價 金貳圓也 送料内地 代金引換 廿二錢 前金拂込 十二錢 滿鮮樺台 代金引換 五十錢 大阪市東區谷町五丁目 大沖製作所 電話東二八七一番 振替大阪四五八二三番

GENKWA 發毛劑 玄華 九大旭博士創製 「玄華」は發毛劑として卓効あるのみならず、脫毛防止、卽ち……補髮營養素として更に優秀なる效果あるを推奬せらる 錠劑完成 四〇〇錠入 十二圓 二八〇瓦 一二〇瓦（一ヶ月分） 散劑 六〇瓦 二四〇瓦 一流藥店にて販賣す。 文献贈呈 日明製藥所 關西代理店 マキ藥局 大木合名會社大阪支店

專賣特許 りん滅療法 酒や刺戟物を飲食し活動しつゝ容易に根治して再發の憂ひなき世界唯一の簡易自宅根治法なり 説明書進呈 はがきで 大阪市土佐堀通一ノ一九 東京本郷神明町（神明坂） 新富堂

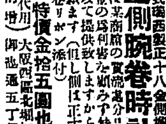
最新式歐西製正十八金側機械アンクル寶石入十五石 金側腕卷時計實流品投賣 本品は某商館の實流品にして弊店が一手に引受け特金の爲利害なき處み一時に元價以下の奉天的の安價を以て提供致します（但し側は正十八金機械は貳十年保證付腕卷リボン添付） 大特價金拾五圓也（代金引換送料六十五錢）（切手代用一割增） 大阪西區北堀江御池通五丁目 ヤマト商會時計部 振替大阪六〇七二番

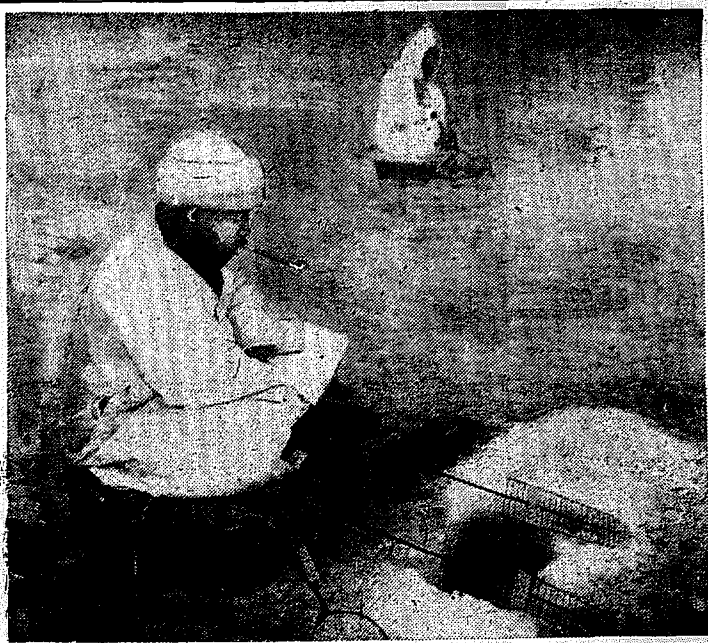

●―氷上の太公望―

舊歳末を前に 各所に强盗横行す

府内各署て歳末警戒をする

昨夜も黄金町で

舊正月も迫つた今日此頃何となく世間が物騒になつてきた、例年舊正月の前後は鮮人の殺伐な犯罪が増加したといへば强盗殺人、放火等突發的事件が續出する季節であるから警察ではこの季節を危月として特に非常警戒を行ふことにしてゐる府内の各署でも來る十三日の舊正月を前に一日から夜間警戒のため非番巡査の警行を行はしめ極力防犯に努めてゐるが卅一日夜は本町署管内に三人組强盗が現はれ内二名は直に逮捕した、また鍾路署では管内に三人組强盗が現れしきりにあばれ廻つてをり未だ逮捕するに至らない

三人で押入り 棍棒て脅す

大聲で怒鳴られて逃走 黄金町一丁目の强盗

卅一日夜十一時頃府内黄金町一ノ一七煉瓦および瓷器商兼鐡物商吳勝賢方に三人組の强盗押入り、こんぼうをもつて主人をなぐりつけ脅迫したが主人は大聲で泥棒〳〵と連呼し助けを求めてゐるのを近所の者がきき本町署に急報したので同署の洪刑事が同家に驅つけると二名の共犯は逃走し主犯者

一名 は現場で同刑事に取押へられた、犯人は始興の土幕に住む前科二犯金元保（二三）であるが同人の自白により分明した共犯二名の内一名は拂曉同管内中の西大門署の網にかゝり身柄は本町署に送り届けられた二人は何れも始興の土幕に住む金漢植（二二）とて金元保と共に棍棒を握つたものであることが明白となつた

三人 は卅一日趙方で百圓札を兩替したことをかぎつけそれをめあてに押入つたものである

驪州の三人强盗

路上て蟇口を强奪

京畿道利川郡邑内面倉前里李永鎬方の雇人李順福は一月廿八日午後七時頃利川邑内面から驪州郡金沙面梨浦に至る三等道路上で三名の强盗に襲はれ二名は前方から一名は後方から襲を取かこんで用金を迫り前方の二人は襲を毆打した上襲打して上衣のポケットから十四圓五十錢入りのがま口を取りだし十四圓を强奪していづれか逃走した、犯人は見なりのいやしい鮮人勞働者態の者であつたと

强盗に 遭つた

實は賭博に負け

利川郡永平面某里吳先錫の長男吳在燦（二〇）は京畿代會社の資金のため郡舍に出張し廿六日人里離れた山中で三名の强盗に出あひ集金十七圓を强奪されたと利川署に屆出でたが不審の點があるので更に取調べて見ると詐欺賭博にまけて借財の申訳をなし親爺への口實にした事が發覺した

琵琶湖の大荒れ

【大阪電報】琵琶湖は卅一日午前…時頃から西の風强く吹き出し小…船を取扱に…行せしめたが…者…多數ある見込み。

は持搬されるであら治山治水の根本施設である…

【新義州電報】去る廿八日平北江界邑内支那商人…同家が自家用目…に別條ない原因は路上が氷してゐた爲である

【奉北電報】去る十二月廿五日…阿片を…

信州の「ピス健」

郵便局て八十圓强奪

【松本電報】松本市島内村郵便局事務員が卅日午後十一時半手提金庫の金現在中突然覆面せる卅六七の大男がピストルと短刀を突付け「信州のピス健」だと八十余圓を强奪し悠々立去つたが所轄署では直に嚴探中

「婦人見學」團員から

よろこびと感謝を述べた來狀

本社主催の總督府新廳舍婦人見學は昨卅一日に大盛況裡に舉行いたしましたが何しろ五千名といふ大團體なので、案内説明、接待等にもいろの不行届きがあつたことは、閲覧の皆さんに對して誠に申し譯がありません。それにも拘らず各方面の方々から、感激に充ちた感謝のお手紙が盛んに舞ひ込んでまゐりますので、その一部を左に掲げることにいたしました。

婦人のために 有益な催し

昨日は御多用の折柄總督府新廳舍の婦人見學團をお催し下さいまして厚くお禮を申上げます家庭の中にその日〳〵の仕事に追はれ勝ちの主婦としては世事にうとく時代に取り殘され勝ちになります貴社が率先して婦人の爲に有益なこのお企てに對して深い感謝を捧げ、今後かうした數々のお催しを企て〻頂きたいと存じます（仁川深尾みほ子）

小供の喜び 小さき者に代り

日常世帶のために世間を知ることの狹い婦人たちにとつては何よりの催しでした、東洋第一工費六百萬圓、近世式様式といふやうな漠然とした抽象的な説明は聞いてゐましたものゝ、子供から質問されたとき建築方面に智識のない私は子供の問ひくことを知らぬ質問の追擊に驚かされることがしば〳〵でした、親切な御説明で子供たちも非常に喜んでゐます、小さい者に代りまして厚く御禮を申上げます（宮尾輝子）

男子の見學も やつて欲しい

昨日は有難うございました、御社の御盡力で東洋一の大廳舍を見せて頂き、とりわけ總督さまのお室まで通して頂き昨日の嬉しいことはございません、家へ歸りまして夫に話しますと「俺も是非見たいなあ、京日で今度は男子の見學をやつてほしい」などゝ申してゐます先づは御禮まで（龍山武田しづ子）

子供の見學 をお催し下さい

（前略）千數萬圓にして建てられました新廳舍の立派な建物の隅から隅まで見學させて頂いて心から感謝を捧げます、この機會に子供たちのためにも適當なる所をお選びくださつて子供たちの見學のお催しを願ひたいと存じます（長谷川町下田きく子）

父の生活を 實際に見て

（前略）貴社が常に家庭と婦人のために熱心に斡旋されつゝあることを深く感謝いたします、主人が總督府に勤めてゐる關係上子供たちが父の日常どんな處でどうした仕事をしてゐるかを如實に見せることが出來まして非常にうれしく思ひます（大和町官吏の妻）

露國人强盗 八萬元を奪ふ

交民巷支那銀行へ 拳銃て脅喝して

【北京卅一日發電】卅日夜公使館區域交民巷支那人銀行にロシヤ人二名押入りピストルをもつて脅迫し現金八萬元を强奪し去つた交民巷開設以來最初の强盗事件である

拐帶犯人は 府内に潜伏か

各地に嚴重な手配

光化門郵便局の公金拐帶犯人乃美勇は各警察の手きびしい捜査の眼をかすめて未だ逮捕されるに至らない、渡邊同局長は一日朝更に鍾路署に出頭憂色に滿ちた面持ちで別室で何ごとか調べられてゐたが乃美は未だ府内に潜伏しをる形跡があり萬一地方に高飛びするにしても各地に嚴重な手配がしてあるから容易に突破して行くことは出來ないだらうとみられてゐる

電信線泥棒

感電して即死

【釜山電報】釜山郊外松島海水浴場附近に三十一日午前八時頃鮮人男三十歳前後の變死體あるを通行人が發見その旨釜山署に屆出で檢死の結果右は住所不定の鐵斗萬なる事判明したが同人は高壓線を盗まんとして所持せる鋏切ばさみで電線を切斷する刹那感電即死したものであると

遺族扶助料 二萬圓の爭ひ

電氣業界の注視する 平電の震死問題

【平壤特電】平壤倉田里二〇三朱成行が昨年一月倉田里の大火で夫金永一が平壤電氣會社の切斷された高壓線に觸れて即死した爲家族五名を擁してその日の生活に困窮してゐる結果、平壤電氣會社を相手取つて家族扶助料二萬圓の請求訴訟を

平壤 地方法院に提起し伊藤裁判長係で審理されて居る事は既報の如くであるがこの訴訟に對する判決如何は全鮮の電氣業者に影響する處が大であるため、京城、新義州、大邱、釜山の各電氣會社は一種の聯盟を作つて平電を援助し訴訟界の注視のまとゝなつて居るので伊藤裁判長をはじめ各係判事は愼重なる事實審理をつづけ先般中川遞信技師の

來壤 を乞ふて實地檢證を行つた處、朝鮮の電氣取締令によると電柱の間隔は百八十尺で電線の間隔は一尺二寸以上となつて居るにも拘らず八寸乃至九寸の間隔しかないといふ原告側に有利な事實を發見した、これに對し平電側では、この間隔は總督府から認可を受けた當初からあつたもので、當時はこの間隔によつて可なりといふ認定で認可されたものであるといふ抗辯をなして居るので係判事はこの

當時 の事實にさかのぼつて調査する必要あるをもつて一月末開廷される豫定であつた公判を延期し三月一日に第一回の公判を開廷して、當時この問題を取扱つた遞信局の技師を證人として喚問する事となつた

大島部長令息逝去

京畿道警務部長大島良士氏長男鍵策氏（一〇）は豫て病氣中の所一日午後三時四十五分死去昨二日午後五時本町三丁目開教院において葬儀執行のはづ

捕まつた强盗 （右）金漢植 （左）金元保

體育協會の 巡回講演

競技大會映畫巡回上映

朝鮮體育協會ではこの冬のうちに體育宣傳の巡回講演をなす事になり、先般明治神宮競技大會のフィルムを購入し、又この程照明社で催されたスケート大會も活動寫眞に撮影したので、之等のフィルム…

復興局の疑獄更に 高官連に波及か

前文書課長經理部長等も 召喚さるゝ模樣

【東京電報】收監された十河信二平澤正三兩氏の取調べ進捗に伴ひ疑獄事件は更に檢察の手を某勅任官および某高等官におよぼす模樣で目下ロシアに出張中の復興局前文書課長金井清前經理部長堀井幸一郎兩氏の身邊は最も危險と見られ近く兩氏召喚狀が發せられる狀勢にあるが、元來復興局は内務鐵道兩省の官吏を以て組織されてゐるので取調べの進行につれ兩省官吏中に數名の召喚を見る模樣である

配達局印省略

二月一日から外國郵便の配達局日付印を省略し交換局の日付印のみとする事にされた、なほ内國郵便では手數省略の意味ですでに配達局の日付印押捺は廢されてゐる

スペイン飛行家 大西洋横斷

フランコ氏の壯擧

【ヴエースアイレス卅一日發電】スペインの大西洋横斷飛行家フランコ司令は卅日午後九時廿六分當地を去る北西十五マイルのコンセプシオン灣に着水した

故加藤伯追弔會

けふ午後四時間會堂

明二日は午後四時から京城公會堂において故加藤伯の追悼會を執行するのは既報の如くであるが式次第は左の如くである

▲振鈴 ▲參會者一同着席 ▲各宗參會僧着席 ▲一同敬禮 ▲道場偈 ▲導師燒香 三禮 ▲表白文 ▲各宗主任燒香 ▲弔辭 ▲加藤家へ弔電發送の披露 ▲挨拶 ▲燒香 ▲閉式

を同協會の諸岡氏が携帶して先づ來る十一日釜山を振出しに、京釜、京義線、湖南線、京元線の各沿線で宣傳講演を行ふ事になつた

京城神社 追難祭

純金のお守

來る三日は節分に相當するので京城神社では例年の通り午後七時より節分追難祭を執行し當日參拜者には早朝から厄除開運御守りと福豆とを授與し福豆一萬袋の中には純金製御守り三體純銀製御守り五體純銀製御守り十體の福渡しがあるから随分賑ふことであらう、又當日は豆まき式を行ひ年男は氏子内にて厄拂の希望者中より選定する事になつてゐるが希望者は社務所あて申込まれたいと

美術協會 洋畫展

廿日から圖書館

李王職事務局長、和田商銀頭取を顧問に、藩田三郎、山田新一、日吉守の三氏を會員として、創設された朝鮮美術協會は、その後漸次健全に發展し來つたので、今回第一回朝鮮美術協會洋畫展を開くことゝなつた會期は二月二十日から同廿六日まで、總督府圖書館を會場とし二月十七、十八兩日に出品受付を行ひ、一般の出品を希望するさうである。鑑査および審査には、日吉、藩田、山田、多田、山形、和田の各氏が當たり優秀な作品には協會賞金、李範鎬氏賞金、和田一郎氏賞金、K氏賞金を授與する、なほ細則は京城蓬萊町一の五四同會事務所に照會のこと

鮮人女に 暴行か

餘罪多き見込み

本町署で取調べ中の强盗犯人金元保、金漢植の兩名は余罪多き見込でかつて某鮮人女に暴行を加へたこともあるらしくなほ逃走した共犯は一兩日中に逮捕する見込

大新丸乘組員 全部溺死か

特務艦青島の捜索 何等の手掛りなし

【横須賀電報】横濱を發し室蘭に向け航行中行方不明となつた神戸濱崎汽船會社所有大新丸（一二〇〇トン）乘組員廿三名の行方捜査のため横須賀を發した特務艦青島は消息地たる岩手縣山田灣沖合を捜査中だが卅一日夕刻までには何等手がかりなく乘組員全部溺死したものと見られてゐる

太平町より

とにかく京城で五千人近くの婦人を一堂にあつめたことは今度の婦人見學がはじめてのことだ▲太平町の通りに人波をたてたさしもの大人數を總督府にした總督府の新廳舍の巨大なのにもおどろく▲大玄關の大理石造にも、婦人達目をむいたが一ばん人氣を博したのが總督室の便所であるとは變な話だ▲とう〳〵大勢で押込んだ爲にとびらの硝子を一枚割つてしまつた▲淑女五千の集團で終始靜肅をきはめたが總督の便所のガラス一枚を割つたゞけはあの大衆の見學團として成績がなかつたといひうる▲朝鮮の節期で賊の横行が頻繁だ内地はもう二月にはいつたのだから歳暮酒にさめて戸締御用心のこと

けふの値段 一日

公設市場小賣値段

一、砂糖	白	一斤	二五
一、同	赤	同	二三
一、角砂糖		一箱	二八
一、メリケン粉		百匁	一〇
一、パン粉内地		同	一六
一、片栗(七十匁)		一袋	一一
一、米の粉		同	〇九
一、白玉粉(百匁)		同	〇八
一、晒あん		同	一四
一、富久印こしあん		一箱	二九

凍死者 四十名

露支國境の酷寒

【海林廿日發電】本冬は意想外のあたゝかさと思はれをり東部線各地も廿日以後の寒氣は珍しく零下四十度に達しポグラニーチナヤ方面にては二十五六日の寒氣にて凍死せる露支鮮人四十名に達すると

故下岡氏への 紀念品

當分寄附受付

京城商業會議所扱ひにかゝる故下岡政務總監紀念品贈呈寄附金は卅一日までに一千四百二十圓で申込み締切は卅一日までの處當分申込に應ずると

古切符を使ふ 不良少年が

京電の電車切符の使ふるしをいでつなぎ合せて使用してゐる者があるのでその筋では會社の訴へにより注意中卅一日東大門署で犯人五人をつかまへたが犯人はいづれも鮮人の不良少年である

地圖と軍需品 龍山漢江通小林又七朝鮮五一〇 電話龍山五二〇番 京城出張店

第三十五回 決算公告 貸借對照表（大正十四年十二月三十一日現在）

科目	金額
拂込未濟資本金	[illegible]
興業費	[illegible]
府營未決算	[illegible]
工作物品	[illegible]
假拂勘定	[illegible]
未收金	[illegible]
有價證券	[illegible]
保證物件	[illegible]
銀行預金	[illegible]
現金	[illegible]
合計	[illegible]
資本金	[illegible]
積立金	[illegible]
準備積立金	[illegible]
別途積立金	[illegible]
使用人退職手當基金	[illegible]
未拂配當金	[illegible]
保證金	[illegible]
假受金	[illegible]
前期繰越金	[illegible]
當期利益金	[illegible]
合計	[illegible]
收入	[illegible]
支出	[illegible]
差引當期利益金	[illegible]
前期繰越金	[illegible]
合計	[illegible]
積立金	[illegible]
準備積立金	[illegible]
別途積立金	[illegible]
使用人退職手當基金	[illegible]
役員賞與金	[illegible]
株主配當金（年一割二分）	[illegible]
後期繰越金	[illegible]

本會社定款第…條ニ依リ…株式名義書換ヲ停止ス 大正十五年二月 京城府永樂町…番地 京城電氣株式會社

有料小形活動寫眞 復興債券 株式會社 京城劇場

豫約賣出 二月一日より くじ債券

日本勸業銀行 福岡支店 簡易貸付

京染 春衣用新柄見本着品 ゑらぎ屋 京城本町三丁目 電話三〇六八

甲種第一位 インターナショナル石油發動機 インターナショナル・ハーベスター會社 日本總代理店 合資會社 泰明商會 京城出張所

全快御禮 京畿道師範學校生徒 高崎利一（十七歳）
私事昨年九月より急性關節リヨーマチスにて兩手兩足の關節悉く腫れ痛みを感じ各地の醫師は勿論赤十字病院等の治療を受けしも何等の効果もありませんでしたるに今度安洞普通學校宮川先生の勸めに依り京城明治町一丁目赤玉嵐一心堂大先生の鍼灸治療を受けました處翌日頃より痛み去り漸次良好となり二週間にして全快致しましたのも誠に先生の御陰です不治の難病と悲觀してゐました折柄斯様に全快いたしました紙上を以て先生に御禮申上げますと共に同病にて御困りの方に安心から御奬めいたします

二月一日より 舊値實行
鶯印レコード 一圓四十錢
朝鮮レコード 一圓二十錢
オリエンドレコードA 九十錢
同 B 一圓十錢
燕印レコード赤 一圓十錢
同 黑 一圓三十錢
昨年末以來特別値段を以て販賣致居り候得共二月一日より前記舊値に復し販賣可致候間何卒倍舊の御用命伏而御願申上候尚其他の機械類も特別値段を廢し舊値實行仕候
京城蓄音器商一同

坂谷男爵 小林法學博士 獨立成功早道 事業大學 會員募集 見本進呈 東京市本郷區富士前町十九 大日本經濟協會

丁子屋の ダンピングデー 二月一日より十日迄
賣出品目 在庫品 半額提供
セルビロ 二十九圓より
オーバ 二十九圓より
トンビ 二十九圓より
メリヤス 一圓三十錢均一
紺サージ 三十九圓
セビロ 三十九圓
紳士靴 九圓
其他小供服紳士靴 原價注文引受
株式會社 丁子屋洋服店 京城南大門通 電話本局一二三・一二二〇・四二九・一六九〇・三七二一

美味 ハムとソーセージ 府内ハ即刻配達
本町三丁目 東洋屋 電本一三二一
廉イ 菓子 罐詰 菓物 地方ヘ通信販賣

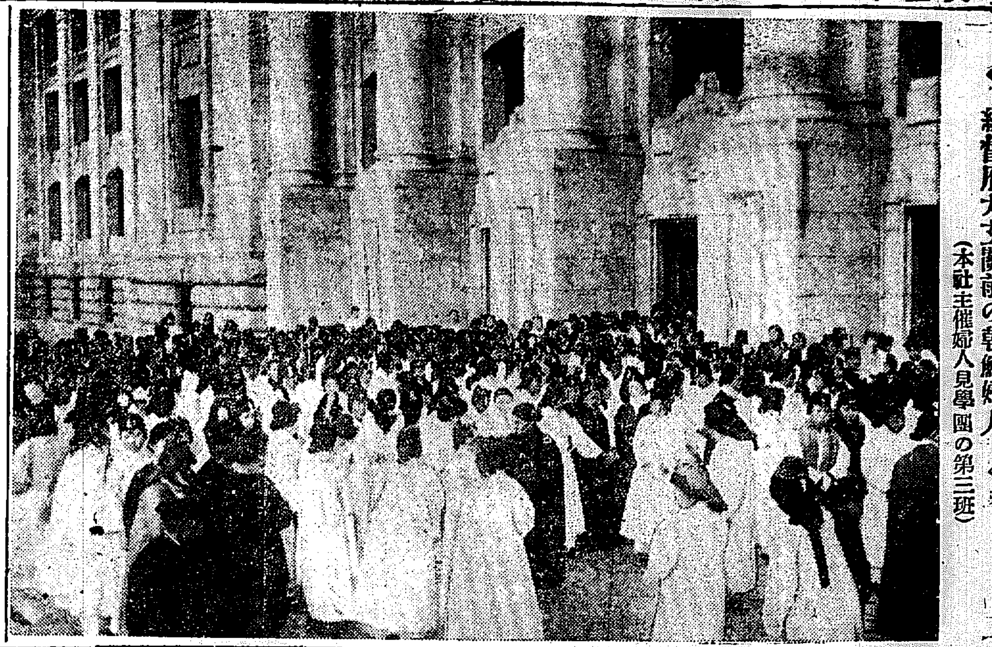
▲總督府大玄關前の朝鮮婦人―【その二】（本社主催婦人見學團の第三班）

結局は支那側の勝となるか
二三日前より續けてゐる東支鐵道事件交渉

【奉天卅一日電報】東支鐵道事件に對する露支兩國の協議は一昨日來續けられをり

一、讓路軍の輸送は無賃乘車とする事

一、普通一般の軍隊輸送は運賃後拂とする事

の二項に止め一に對しては協定が成立したが一般軍隊と鐵路車との關係に兩國の隔離遠く目下交渉中であるが結局支那側の意向貫徹さるるものと觀測されてゐる

ロシア側軟化
支那内亂を利用できぬので

【奉天電報】東支鐵道事件に對し初め勝ち込んだロシアも漸次軟化してこの事件をキツカケに交渉の窓をもつてゐた

一、東支沿線の警察權の返還

二、松花江航行權

三、東支鐵道の鐵道線布設を第三國に許可せざる事

等の提議は殆どその影をひそめ那時の如く駁文ていに終らうとしつゝあるが最近國民軍の敗亡と反奉軍運動の具體化によりロシア側は內政問題に利用する機を失つた結果で張作霖もまた問題は後日にありとの意向でこの問題の當面をおさめやうとするもの丶如く與論平のだい頭により與張兩派の內閣をペキンに確立しもつて對內外を一時治めて保境安民に努める事となつた

キネマニュース

「ヴアレンチノ賣出すの」映畫荒鷲輸入さる
ロシアを背景とする活劇

脚色の名手、ハンス・クレエリと云へばアメリカでも第一流の人だ。ルヒッチュを今日あらしめた蔭に、彼クレエリ在るを忘れてはならない。ヴアレンチノをユナイトから賣出すことを考へた、ジヨセフ・シユンクが、このハンス・クレエリに目をつけたのは偉い。彼は昨年度のアメリカ映畫界に於ける選奬、クラーレンス・ヴラウン氏の監督は、一つのエポツクである彼は嘗て二本の映畫を作つて第一流の人となつた。いはゆる翻案「暗闇に嗤ふ女」がそれである、相手役にビルマ・バンキー嬢を選んだのは、ヴアレンチノ自身である。彼の乘馬で散歩してゐる時、ふと彼の目にとまつたのが彼女であつた。當時、歐洲へ行つたユナイトのサムエル・ゴールドウインに發見されてはるばるホリウッドへやつて來たばかりのビルマ・バンキー嬢であつた。此技は歐洲で仕込まれてゐるだけあつて確なもの。これで始めて「荒鷲」が出來上つた。原作を、プーシュキンに取つた、背景は勿論ロシア。我々は、夢幻的なバグダッドの蠱惑のセツトを作つたウイリアム・カメロン・メンジイが妙手に再び、この映畫に依つて接することが出來る。凡て監督の素晴らしい手腕と魅力ある脚色と、ヴアレンチノの男性的な演技とバンキー嬢の美しさと魅惑さを織りまぜたこの「荒鷲」は素晴らしい魅力を以て我々の前へ現れて來た。銀幕上の雄壯なる彼の姿は、ヴアレンチノの今までの映畫に無かつた男性的な彼を現したものである。

大谷友三郎君

マキノ御室撮影所に於ける人氣俳優で寫眞は同社の「男運」の主人公船頭銀次に扮せる姿

映畫漫畫「洋行」

店主「彼奴が來た時僕はアメリカへ行つたと云ふたらうな」

給仕「へイ、今朝出立せられましたと申しました…」

店主「ヨシ、奴何と云つてたか」

給仕「エ、何時お歸りですかと云ひましたから、今日昼過ぎになつても仲々お歸りになりませんと云つて置きました。」

新著映畫紹介
街のマドンナ

ファストナショナル映畫 主演アラ・ナジモヴ夫人 ミルトン・シルス氏

牧師ジヨンモルトンは理想主義の信者から反感を買ひパトリントン卿から憎まれ餘儀なく辭職したが卿の娘サラはモルトンの信仰を厭敬し倫敦の貧民窟に小さな教會を建てるに助力した、モルトンの叔父は巨萬の財産を遺したが姪のメリーには一文も遺さなかつたのでメリーは深く之を恨みモルトンに復讐を誓ひ秘書として彼に近づき遂に妻となつたが後に身の上露見して放逐される、併し眞實の愛はやがて二人の心に芽萌えるといふ筋（寫眞はナジモヴとシルス）

發布された産業組合令
團結力を基礎とし各自の社會的地位向上の新經濟組織
【五】 殖産局發表

利用事業 目的とその特質

利用事業は組合員をして産業又は經濟に必要なる設備を利用せしむるを目的とすこれを分ちて産業上の利用事業と經濟上の利用事業との二種となすことを得、又利用の方法により組合員みづからその設備を利用するものと組合に相當の技術者又は使用人を置き組合みづから組合員に代りて事業をなすものと分類するをうれども要は直接たると間接たるとを問はず組合員をしてその事業上又は經濟上に必要なる設備を利用せしめもつて組合員の經濟的地位を向上發展せしめむとするにあり

利用事業の效果

朝鮮の産業者は概ね資金乏しく生産上最必要とする土地、倉庫、設備、機械器具等の如きはこれを使用し得ざるのみならず生産上の知識技能未だ十分なるを得ざるを以て、こゝに産業組合において利用事業を經營し組合員自身の計畫と考慮の下に組合員個人としては到底利用するを得ざる生産手段の利用をなさしむるにおいては朝鮮産業の改善發達を促すこと言を須ゐずして明かなり、更に進んで組合において住宅を建築しこれを組合員に貸與し或は冠婚葬祭に必要なる器具を備へてこれを組合員に賃貸する等の方法を講ずるにおいてはその經濟上利する所極めて大なるものあるべし

利用事業の經營

利用事業の經營については物的設備および人的設備を要し組合設立の當初より多額の資金を必要とすれどもその資金たるや販賣事業又は購買事業の運轉資金と異り流通運轉するを得ず、全然固定するものなるをもつて組合設立者は豫めこゝに意を用ゐて適當の事業計畫をたてかつその設備の位置規模の選擇その他設備に關する調査研究をとげかつこれが利用については最も公平を期しもつて組合員をして設備の利用を完ふせしむべきなり

結論

叙上縷說せるが如く朝鮮における産業組合制度は中産以下の者をして共同互助以て各自産業經濟の發達を企圖せしむるにありて現代の資本主義的經濟組織の下において中産以下の階級の共存共榮を具體化すべき手段方法は實にこの産業組合制度なりといふを憚らず産業組合の前途蓋し刮目して見るべきものあるを信ぜらる

然りといへども制度は死物にしてこれを活用するは人にありこれが運用を誤らんかたゞにその効用を發揮し得ざるに止まらずかへつて社會生活の健全なる進展を阻害するなきを保せざるべし、然して本制度の發達を期すべき條件は素より一にして足らずといへども、就中その重要なるは組合員および理事者の組合に對する理解と熱誠をもつて最大要件とす、組合員に正なる理解なく組合員の協和において缺くる所あらむかその成績良好なるを望み難く理事者に公平眞實と手腕力量を有せずしてこれが經營上遺漏なきを期するを得ざること當然なり、卽ち産業組合は組合員の利害共通せる經濟的要素を伴ふ所に特徴を有しかつ經濟團體として意義を有するゆゑんなる度を以て組合員は本制度の精神を理解し協同一致以て朝鮮産業經濟の發達に努力せざるべからずこゝにおいて吾人は朝鮮産業組合の前途を祝福せむと欲す（完）

第四回婦人カルタ大會

期日　二月七日午前十時（時間勵行）

會場　本社來青閣（會費不要）

賞品　一等本社金牌以下十二等まで

申込　二月五日まで本社學藝部宛

注意　男子の參觀お斷り

主催　京城日報社

實川延若

左利と右利
（ミツワ家庭常識文庫十五、二）

右利きが世界の一般。左利は習慣でない。

日光へお出でになつた方は御承知と存じます。俗に陽明門と申されて居る、陽門の上の維駒に眠猫が刻んでありますが、彼れは左甚五郎の作だと云ふ事で御座います。左甚五郎と申す人は左利で細工が非常に巧であつたさうで御座います。一體、人間の體は左利、右利が均衡に出來て居りまして、眼、耳、鼻腔、手、足すべて左右同ひ合ひになつて居り、同樣に使へる樣に出來て居りますが、世界の人間の一般の狀態としては、手にしても足に致しましても、右利と云ふのが通有性の樣で御座いまして左利は例か少いもので御座います。では、何故、大概の人が右利かと申しますと此には二つの說が御座います。個人的に、又種族的に習慣の結果だと云ふ說と、最う一つは、人間の生理組織の機能が右利きに出來て居ると云ふ說とで御座います。最近の學者の研究によりますと、第二の說が正しいさうで、人間の體は見た處では左右均整になつて居りますが、解剖して見ますと、臟が右利になる樣に出來て居る樣で御座います。左利の人を研究した學者のお話によりますと、左の手だけが發達して居る、と云ふ學者の意見は間違つて居て、左利は單に手だけで無く、脚や、眼も、耳もさうで、譬へば眼なぞにしても、左利の眼は右利の眼より左の眼が大きい相で御座います。生後四箇月の子供に就いて研究した學者のお話によりますと此子供の眼の前に種々な物を置いて摑ませて見ました處、初めは右手を五百七十七回、左手を五百七十八回突出しましたが、月が重ぬるに從つて、右手七十回、左手五十四回となり、遂には物を左方に置いた物をも右手で摑まうとする樣になつたので、左利と右利は習慣でない事が分つたと云ふ事で御座います。

二月はお寒さの時で、殊に入浴の樂みな時で御座いますが、ミツワ石鹸を用つて居りますと、白い細い、芳香のいゝ泡が、緩和し、洗落しますと石鹸分が殘らず生々と綺麗な膚に顔出されて手ざわりがしつとりとなり、寒い入浴が一入樂しく思はれます。その上、よく溶けて最後まで同じ調子に使へますから徳用此上なしです。

發賣品目録御申越次第送呈 東京馬喰町 丸見屋商店 營業所 下谷區二長町

阪東壽三郎

初春や往き交ふ人の花の袖……なさの句もありまして、初春は何となく華かで御座いますが其華かなお正月の後を受けた二月は、地道に働く時で御座います。が、何に致しても嚴しいお寒さに、物事が渋り勝になり勝で御座いますので、先づ自分から、心持を引き立てる事が御座います。先づ朝の嗽ひにはミツワ煉歯磨を用ふ、と申しました樣に。これは御承知の樣に、煉歯磨にあり勝な、甘味も苦味もいところもなく、涼しく、あまさを含んだ味でつと腔のすく樣なにほひで、歯ざわりもよく、用ひますとき、上品で氣持のよろしいもので、歯ぐきをひきしめ歯を美しい白さに磨き上げます。口に何にも殘らず澄み渡つた心持になります。このあとで、心靜かに顏の手當をいたしましても、此の手當の微妙な滑味にすこしもさわりなく味はへると云ふのが、ミツワ煉歯磨の得點の一つで、皆さんに珍重されるところでございます。

ミツワ歯磨の栞　皮膚のあれを防ぎきめを細やかにする男香煉歯磨　大壜 金五十錢　徳用大壜 金壹圓六十錢

◎ミツワ石鹸

特徴

泡が極めて細かい

石鹸の目的とする泡立好く、而も其れが極めて細かく、又豐かに立ちます。そして其作用は極緩和かく、後に嫌な石鹸分を殘しませんから、決して皮膚や毛髮を荒らしません。生々と健かに、手觸りがしつとりと成ります。

芳香は極めて溫雅

クリーム狀の泡立と同時に、溫雅な芳香が忽ち鼻を打つて、使心地は得も申されません。國産の芳香料を基礎として、之に再三の研究と配合とを加へ、特に邦人の美的嗜好に適する樣、多年苦心の餘に得たものだからです。

中途に溶け崩れぬ

其上溶解性が亦適度です。夫故水にも好く溶けながら而も決して溶過ぎず、中途に溶崩れる等の事は絶對にありません。初めから終り迄全く同じ調子に、氣持好く使ひ切れ、些の無駄がありません。經濟な所以であります。

近頃本品を眞似た贋物あり。商標の◎ミツワに御注意を願ひます。

（徳用人形ミツワ石鹸）

◎ミツワ石鹸　不斷の品質向上の爲めに、日夜科學的研究に從事しつゝある主なる技術部員
理學博士 小平勳氏
藥學士 河村正臟氏
工學士 三浦次郎氏
工學士 野中莊次氏

本舖 東京 ◎丸見屋商店

試驗地獄から救はれる兒童
試驗科目を限つた慶南 各學校の生徒募集

【釜山】各中等學校入學の試驗地獄の日が追々近まつて來るにつれ小學兒童の神經はいやが上に高ぶるのであるが既報の通り本道では本年度から中等學校の入學試驗科目は單に國語（つゞり方）算術の二科目に止め尋常六年程度でメンタルテストを加味した問ひ方で問題のものを選ぶ方針であるといふから受驗生にとつては非常な福音といはねばならぬ從つてこれまでのやうにあらゆる參考書をひつぱりだしたり徹夜で勉强したりする必要はなく平素まじめに授業を受けてさへをれば今年からの入學試驗はさして難事ではあるまいと思はれる、因に本道における各入學試驗期日採用員數は左の通り

入學案内

◆釜山商業　五十名願書は二月十日から三月六日まで試驗は同月十三日施行
◆統營水産　三十名願書は二月十五日まで試驗は三月四日
◆晋州農業　五十名願書二月二十九日まで試驗三月十日、十一日
◆釜山中學　百五十名願書二月末日（二十九日）まで試驗十二日十三日（豫定）
◆釜山高女　二百名願書二月二十日まで試驗同月二十五、六、七の三日間
◆釜山第一商業　百名願書二月二十日まで試驗は二月二十七日から三月二日まで
◆釜山第二商業　百名願書二月二十九日まで試驗三月八日

慶南議會 二日目

【釜山】慶南道評議會第二日は三十日午前十一時十五分開會第一號議案大正十五年度慶南地方費歳出入豫算案を上程第一讀會に入り各評議員から質問あり正午休憩し午後は第二讀會に移り地方費歳出豫算の經常臨時部を一括して審議に供し矢島內務部長は逐次土木費の款項目にわたり概要を説明し終つて釜山上水道補助費（全額一萬圓七ヶ年繼續事業費十二萬圓）に對する補助は至當たり不當として釜山水道の現狀調査の上更に協議する事となり服部、金（永）、金（斗）、金（致）、以後金（國）、李（垣）の七氏は卅一日一應釜山水道の現狀を調査することゝなつて散會時に午後三時半卅一日は右調査につき休會

黃海議會 五日目

【海州】黃海道評議會第五日は午後一時三十分開會前日に延期した第二讀會に入り宮議長は經常臨時部を一括上程したので事務當局の説明に入り各議員より質問續出し次いで歳出經常部および臨時部の土木費の二讀會に入り各議員より道外補助費の問題にて相當質問應答が行はれ海州邑內道路の二箇所道路改修費二萬二千四百圓は多額に失するとて削減修正案が提出されたが討議の末撤回された

全北議會 二日目

◆諮問案第二號公債費に關する件は委員會開催に決し議長より金（海州）西村（全州）安岡（延白）盧（？）等の七氏を指命し別室に協議したが滿場一致贊成す次いで◆經常部、臨時部、勸業費及び授産費を一括して提議した二三議員は道技術員の配置および態度について着目する處あり平凡裡に午後五時閉會す

休會明けの二十九日は十時半から開會される筈の所議長が時間勵行とあつて會議前に開會したので遲刻した議員も二三あつた諮問案は歳出經常部の土木費で與世鎔氏より平野部に厚く山間部に薄い感があると一矢を放ち經外內務部長に移り裡里の板井信議員より道路修繕費問題につき全州に厚く他郡に薄いと氏一流の皮肉を浴びせる其他金氏（淳昌）板氏（裡里）質問に次いで赤松氏（群山）より河川調査費の中に萬頃江の調査が加はつてゐないとは殘念に思ふそれは今やまさに實行を見るべき萬頃江水力電氣の起こることであるかくの如く道民の福利增進の大事業の計畫あるに先だち是非調査の中に加へて貰ひたいと述べ土木費の質問はこれで打切つた時に三時二十分臨時勸業部第二款勸業費並臨時部第二款勸業費に移つた、扶安の辛錫鶴氏より米穀檢査費の不統一を鳴らし金英武氏もこもく當局の説明を求めこれに對し飯島殖産課長の説明があり午後四時過ぎ第二日の會を閉ぢた

咸北道評議會 三十日召集

【羅南】咸北道評議會第一日は三十日午前十時より道會議室において開會されたが議案研究のため直に閉會、三十一日は休會し一日から五日まで開會することになつた

奉仕のない天圖鐵道
途中で二日もサボる列車 荷主も客も手を燒く

【間島】天圖鐵道その後の營業振りは依然として醜態を脱せずこの分ではとても約束期間內に運貨を一掃することは到底至難であると見限られてしまつたが最近天鐵當局は如何なる考を廻らしたものか確定に汽車を運行せずたまく一昨年九時頃龍井發の混合列車（上三峰行き）が出たかと思へば乘客には無愛想で險陽坪あるひは東盛湧驛あたりから引返しこれと共に汽車行き上りの如きも途中で三日間も滯在するといふ有樣で一向に鐵道としての使命を果さないのみか、車角大豆を先にして乘客を積みぬとの噂も高められるに至つた、然もこれが責任を日本人側幹部になすせば鐵道の組織そのものが日本人は工務と會計に限られ肝心の主腦部（現業）を支那人に握られてゐるため今更方法がつかぬとの回答に一般乘客は元よりのこと荷主連中も手を燒いてゐる

三百七十間に亘る五間幅の一等道路
九千九百圓の豫算で 鎭南浦府が改修

【鎭南浦】鎭南浦府十五年度豫算に計上せられた重要事業は既報のとほりであるがその內三千五百圓の地方費補助により着手せらるべき億兩里道路改修工事は總豫算額九千九百十圓で內三千五百圓を地方費補助に待ち殘額六千四百十圓は府費を以て改修されるものである、該工事は龍工學校前より億兩里新市街地に至る三百七十間に達する工事で道幅を五間とし全長三百七十間中三百二十間で更に全部に渉り路面の改良をなす計畫である、路面は總て栗石六寸砂利三寸を積み一等道路たらしめ更に市區改正地域は全部におよび兩側に溝を築設しその間に約八ヶ所を設けることになつてゐる

晋州面長辭任

【晋州】晋州面長の移轉の餘業を受けて昨年四月に就任した面長その椅子を投げ出し後任詮衡に行き惱んだ結果るゝに至つた後任面長については世論まちまちにしてなほ幾多の曲折をふるものと觀測されて居る

出鱈目の電話に武裝警官が繰出す
精神に異狀を來した 氣の毒な稅關次席

【間島】龍井支那稅關次席劉鏞一氏は先頃よりアルコール中毒の爲精神に異狀を呈し家族の監視を受けてゐるが卅日同地道館附近の鈴木興太郎氏の公館及び間島總領事館警察署に電話をかけ『たゞ今拙宅にピストルおよび兇器を手にせる匪人團約三百余名が押寄せ自分を殺害すると迫遁中である』領事館警察署では直に武裝警官二十余名を同氏宅に急派した處看護中の同氏夫人が涙ながらに『少しばかり頭の工合が惡いから飛んだ御手數を』と手を合せて頼んだのでさすがの武裝警官もあつけに取られながら本館に引上げたと

咸南議會 最終日

【咸興】半日延期された咸南道評議會最終日（卅日）は建議デー陳情デーで出るはく大は西湖津築港の問題、朝鮮鐵道延長運成等の重要問題から『私の村に橋を架けて…』の小問題まで總數實に卅四件で大要左の通りである。

▲朝鮮鐵道咸南線延長運成の件
▲醫學講習所新設に關する件
▲西湖津築港促成に關する件
▲高原郡廳々舍改築要望の件
▲山地帶重要地に種苗場設置の件
▲北靑甲山間鐵道運成の件
▲安邊郡に農補校設置の件
▲定平郡公普校年限延長の件
▲火田整理、戶稅賦課率改廢並道議を決議機關たらしむるの件其他數件
▲新制度元山商業生徒甲種編入の件
▲咸興總城線運成の件
▲面職員待遇改善の件
▲北靑商普設置並農學校年限延長に關する件
▲簡易水道設置の件
▲海水浴場地方費補助の件
▲端川實業補習校設置の件
▲端川甲山線局部改修の件
▲咸興商業校昇格の件
▲虎島公普校擴張の件
▲永興蠶業學校設置の件
▲德源郡豐上面に公醫、金組設置要望の件
▲文川郡內河川護岸工事運成の件

開城公職者會
女子教育の急務を議す

【開城】開城における女子教育機關なきため內地人子女の京城に通學するもの少からざるも家庭その他の關係より義務教育をおへたるのみにしてむなしく女子の教育をゆるがせにするもの又少からざる狀態にありつとに有識者間においては高等女學校若くは實科女學校設立の議ありしも一向具體化しなかつたが去る二十五日の公職者會にこの議だい頭し種々意見の交換をなしたる結果設置の可能性ありや否やにつきこれが研究調査をなさしむべく岡本盛享、山崎三郎、堀田鶴松、久保田新三郎の四氏を委員にあげた

水原でも建國祭
各町青少年團聯合の 結團式を擧行する

【水原】來る十一日の紀元節を期して全國的に擧行さるゝ建國祭につれ二十八日午後一時より水原公會堂に町總代並に各公職者、新聞記者、その他有志多數會合の上協議をとげ引續き各町青少年團の大同團結につき協議した結果建國祭當日意義ある結團式を行ふことゝなり委員會を開く事に決し午後四時半散會した

浦項面協議會
豫算案を諮問

【浦項】浦項面では廿八日午前十時より面事務所會議室において面協議會を開き十五年度豫算案を附議したが十五年度豫算は賦課の關係では歳出不足を來たすので制限外に一圓の賦課をなすべくその筋へ認可を申請した

國境を去る運動界の恩人
大邱の專賣支局へ 榮轉した高橋さん

【新義州】專賣局新義州出張所長高橋千代治氏は今回大邱專賣支局庶務課長に榮轉し二月早々赴任する事となり後任は江原道專賣出張所長西田篤三氏と決定近く着任のはずである高橋氏は本年四十歳の働き盛り以前新義州稅關監視から支署長となつて十余年も在勤し非常に國境に緣故深く一昨年末再び新義州の人となり人知れぬ苦心と努力を拂つた結果着々好成績を擧げつゝあつたのに在任僅に一年一ヶ月に又々この地を去る事になつたので一般有識者間に惜まれてゐる、氏はスポーツマンとしても貢獻するところ多くさきに稅關時代にも貧弱な運動部をもり返して國境の重鎭となし昨年は專賣出張所員のために庭球コートを新設し更に

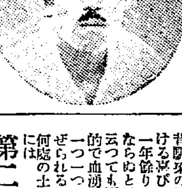

老童園の一員として一般スポーツ界に盡力した鬪人として愛惜を拂はれてゐる、老童園の幹部たる木島總事、田稅務課長、小島總務課長等は氏の前途を祝福するため老童園一同で盛大なる送別會を催す事となつた氏は語る『昔の關係の皆さんと再び一緒に過ける喜びを持つて着任して僅々一年餘りで又も南鮮に去らねばならぬと思ふと殘念です、何と云つても國境の仕事は萬事男性的で血湧き肉躍る概があり其の一つ一つに意義があるやうに感ぜられる、夫れだけ私の印象は何處の土地よりも深い、全く私には**第二の**故鄕なんです、分けて此の嚴寒中に運動友達とお別れせねばならぬのが殘念です、切めて送別庭球試合をやつて貰つたら……』（寫眞はスポーツ姿の高橋千代治氏）

茂山の自衛團

【茂山】茂山警察署內には從來自衛團の設置があり主として馬賊の襲來に備へてゐたが今回これを內地の保安組合同樣に改組し犯罪搜査、天災、傳染病豫防等にも活動せしむべく幹部の任免を行ひ目下極力その指導に努めてゐる

平壤の三會議
日割決定す

【平壤】平壤府においては三日學校評議會、十二、十三、十四の三日間府協議會、二十二日學校組合會議を開催する事となつた

鎭南浦の賣水制度
十五年度から 廢止と決まる

【鎭南浦】鎭南浦府水道部にては昨年八月給水器の取付を完備し事務以外は市內に三十五ヶ所の共同栓を設置し賣水制を實施したがその成績思はしからず殊に鮮人側はこれが爲水道使用者減じいかはしい井水を飲料とする者續出し衛生上實に寒心すべき結果を招いたのみならず府歳入にその收入を計上すべき標準なきに至つた爲十五年度から賣水制を廢止し共同栓附近において組合を組織せしめ各戶より一ケ月の料金たる四十五錢を徵收することに決定した、これと同時に鮮人側に對しては水道使用を勸誘しかつ一方衛生の見地より不良井戶を封鎖し洗濯用水のためには市內に三個所の洗濯場を公設するに決定した

議會は解散しても平元鐵道は豫定通り施工する
活氣ついた順川郡

【平壤】平南順川郡地方では議會の解散の有無に拘らず平元鐵道の敷設工事は豫定通り着手せられ十一月までには大同郡西浦を基點として順川郡の舍人場まで敷設せらるゝ事に確定を見たので俄に活氣づき同郡の商業的中心點である舍人場では早くも運送業精米業等をもくろんで一とまうけせんと計畫を立てゝ居る者が多數續出して居る

一 平澤より 一

◇行きつまつた地方經濟も客年末から漸次緩和され地方農家の懷合は大分餘裕を生じて來た、納稅其他の納付金も客臘二十五日には殆んどキチンと完納し、尙中農以上は何れも籾を貯藏して居る、因て賣惜しみの感が強い

◇之等の原因は主として代用食物の需要即ち高値の米を賣却して、安價の粟や外米の買替に依る差金實に十五圓に上り平澤地方に輸入せる粟や外米四萬石と見て年間代用食物に因る多額六十萬圓を算する之等は知らずくの裡に農家の懷に好影響を與へた結果である

◇由來平澤地方では一般の周知せる如く米の産地として農家は米をもつて居る間は米のみを常食とし麥のある間は麥のみを食する慣習があつて、內地の農家の如く食ひ延ばしの準備がない、因て粟の如き粗食を厭はず、曾ては一車の粟なり外米が輸入されても買手なく其まゝ返送するを例とした

◇處が大正八年稀有の凶作に一般農民も痛切に代用食物の必要を感じたものと見え俄かに粟や外米の輸入旺盛となり年額四萬石を算するに至つた市日などは粟の爲め黃化市場の感がある等粟の賣行きは實に素晴らしい景氣であつた

◇豐作或は腹の好景氣には米穀濫費の素地を作す、凶作の年には米穀節約の素地を作す、吉凶の轉化は單り天候のみではない、大正八年の大凶作は天が豐作に馴れて食料の濫費をなす農民に對し一の教訓を垂れたものであると某篤農家は語つて居た

新聞記事の解禁は
地方も京城と同一にする

【釜山】掲載を禁止された新聞記事の解除は常に京城の新聞紙本位で地方新聞はいつも遲れ勝ちである—からいつた苦情を解決すべく過般來入城當局者と打合せ中であつた慶南警察部長村山沼一郎氏は二十九日歸任したがその結果について語る　地方新聞の新聞記事差止め解禁

第三回 優勝旗爭奪
南鮮かるた大會

▼日時　二月十一日午前十時
▼會場　追つて發表します
▼會費　金一圓（晝食を呈す）

京城日報大田支局

咸南の警察官は長髮御法度
但し特殊の頭の持主に限り 除外例をば認める

【咸興】巡視の亂産物（？）として廿七日から咸興警察署に下された長髮禁止の御觸について近藤警察部長は語る『巡視以下に適用するもので僕だけは別だよ。僕は事務官で明日にも財務部長になるかも知れずヒヨツとしたら內務部長課長とくるかも知れぬからね。但し絶對命令ぢやないよ上手に三寸刈の特權を許した僕だ、警察官の威信に關する嫌な頭の持主には特認してをる、畠山衛生の如きその實例だ何？……僕？……僕のは君こんなに延ばしてをるからこそ薄く見えるが短くすれば將に不毛の地が多い譯ぢやないよ』之でロイド眼鏡にオールバックの優男諸君無造作に刈り落される長髮にそゞろ警察官の悲哀を感じながら□化けてゐるそうな』

附屬小學校
新入生徒募集

京城師範學校附屬小學校および附屬普通學校　級では本年四月新入學の生徒を募集するがその數は尋常第一學年は男女約八十名高等科第一學年は約三十名、尋常補習科第一學年男女約八名である。出願期限は二月廿日（高等科は三月十八日）までで二月廿二日父兄同伴同校へ出頭の上口頭試問、身體檢査の上詮衡を行ひその翌日に發表するが、願書用紙は申込次第進呈する由

朝鮮貴族會
一万町步購入

【茂山】京城府黃金町二丁目一九社團法人朝鮮貴族會では今回咸北、慶源、永北面に五ケ所約一萬町步の土地を讓り受けた

豫算內示會
大田學校組合

【大田】大田學校組合にては十五年度豫算編成中であるが來る五六日頃豫算內示會開催の豫定である

四百の警官に朝鮮語の試驗
慶南警察部で實施 その結果では首が飛ぶ

【釜山】內地人警察官の朝鮮での奉職に缺くべからざる資格の一として慶南道警察部においては盛んに鮮語の奬勵を施行してゐるが警察職員の鮮語を解すると否とは職務の能率增進の上に多大の影響があり殊に都會地よりも郡部の方面に多くその必要を感じられてゐるところで本道は未だ充分に鮮語をよくしない內地人警察官が四百余名あり道警察部では現に道內を三方面に區分して試驗場を設け去る二十五日から五日間未修得者の資格試驗を實施した道警察部の方針としては鮮語の修得に熱心にして成績の著しく不良な者は免職處分に附するはずで調査中であると

義士會

天安小學校、在鄉軍人會、修養團、武道會の主催で二十七日義士會を開催、出席者は用意のそばに義士の面影をしのび陣太鼓の合圖で小學校々庭に集合したいまつをかざしながら天安座に乘込各種のプログラムに打ち興じて十一時頃散會

通信競技大會
七日鎭南浦局で

【鎭南浦】鎭南浦郵便局では來る二月七日午前十時より局內において通信競技大會を擧行するはず

內地農村へ視察團派遣
咸南道の計畫

【咸興】地方改良施設促進手段として咸南では十五年度において公職者その他地方有力者を一團として內地農村視察團を派遣しその實狀を研究すると共に優良面吏員を選定して內地農村に參觀せしめ施策の改善を期すべき計畫の下に新年度豫算面にも前者に對しては一千五百圓、後者に一千三百五十圓を計上してゐる

儒城溫泉繁昌記

【大田】全鮮一の勝地儒城溫泉は鐵道開通以來各地よりの浴客は日一日と激增し最近は溫泉株式會社設立後浴そうの改築、旅館の設備、娛樂場の新設等面目を一新し盛んに浴客を迎へつゝある昨年中大田儒城間の自動車による浴客は八千七百六十五人で自動車の運轉は往三百五十七回、復三百五十二回に達して居るがこの外小野自動車、公州自動車、或は自轉車、徒步による浴客も相當ある、本年は更に新築共各種の設備が完了するので一段の激增を見るであらう

咸南の物産移動展覽會
今年も開催する

【咸興】昨冬約一ヶ月間滿洲北鮮地方數ヶ所に物産移動展覽會、朝鮮事情宣傳活動寫眞班を派遣せしめて道勢紹介に多大の効果をおさめた咸南では新年度も引續きその徹底をはかるはづであるが今回は下關、名古屋外北陸地方一ヶ所を選ぶ事に大體の決定を見たらしく前回とは多少趣きを異にして消費者への直接宣傳を主とする方針に基づいて實行するはづである。

荷車に轢れて
手當中に絶命

【大田】二十九日午前十一時半大田丸大運送店の人夫が石炭を滿載し驛前道路を通行中荷車の梶棒に觸れて轉んだ刹那右腹部をひかれ重傷を負つた鮮婦人あり春日町林醫院にかつぎ込み手當中午後三時半遂に絶命したが被害者は大田郡杞城面長城里安氏と判明、大田署梁部は檢證の結果同人の夫を召喚し嚴重なる取調べを行つた

間島の碁會

間島總領事館では新春恒例の警察員碁會を甲、乙の二部に分ち第一回は去る十日第二回は去る二十三日午後一時から催したが兩日共却々の盛會で優勝者にはそれぞれ賞品が授與された

寒稽古納會

慶州署では二十六日劍道寒稽古納會を擧行したが高點試合一等中島巡査および皆勤者十名には署長から賞品を授與した、慶州署は道內も劍道の成績頗る優秀である▲城津署では二十五日納會を兼ねて武道大會を擧行、柔道部山本初段、劍道部喜多二段の兩氏審判の下に火の出るやうな激戰を演じ尙京城から出張中の網谷三段（柔道）の十人拔き等があつて近來稀れな盛況を呈した

下村署長令孃死去

浦項警察署長下村重英氏愛孃末子（當二才）は流行性感冒に肺炎併發し二十八日死去、二十九日午後二時佛式に依り葬儀を執行された

地方集會

◇鈴木氏張宴　全州警察署次席より鎭安警察署長に轉任した鈴木彌藏氏は二十九日夜在全州新聞記者を自宅に招待して宴を張る

◇醫協懇談會　咸興醫育協會では會長井上內務部長送別會を兼ねて廿九日午後六時から西洋軒に懇談會を開催した。

◇青木知事張宴　青木全北知事は目下開會中の道評議會員及び新聞記者等を三十日午後六時より二葉に招待懇親宴を張つた

◇和田知事招宴　和田慶南知事は開會中の道評議員並出入新聞記者團を三十日夜南濱芳千閣に招き懇親會を開いたが出席者は五十名に達し盛宴であつた

◇井上內務部長送別宴　井上咸南內務部長送別宴は卅一日正午から物産陳列館に開催、會衆官民二百名盛會であつた

◇尙咸興教育護話會でも同日午後三時から第一普通學校にて盛大な送別會を催した

◇興業會社新年宴　朝鮮興業會社大田管理所並に日海興業會社大田支店合同にて三十一日午後四時から儒城鳳鳴館に官民有志並に新聞記者招待新年宴會を開催した

◇記者會送別會　新義州記者會では一日夜驛ホテルで大邱專賣支局庶務課長に轉任した會員高橋千代治氏の爲めに二日の例會を繰り上げ送別宴を催した

地方人事

▲三輪納治氏（海事技師）三十日朝釜山通過仁川へ
▲立川芳氏（京南鐵道專務）三十日朝釜山通過歸安
▲吉田遊夫氏（忠北財務部長）卅日來田儒城一泊歸任
▲小島靜吉氏（平北農務課長）卅日管內博川定州へ出張
▲石黑本府地方課長　廿九日入城卅一日元山に立寄つて歸城
▲鈴木彌藏氏（鎭安警察署長）一日着任

ライオン印 作業服 堅牢・優美・廉價 好評如湧
店員も職工も働くには此服に限る 御小賣、通信販賣（カタログ進呈）
京城驛前 ユニオン商會

釜山驛前 荒井旅館本店 電話長七四三番
東萊溫泉場 荒井旅館支店 電話入番
內湯及び家族湯の設備完全 自動車にて釜山より三十分

痔瘻專門 京城久枝肛門病院
明治町二丁目四公設市場下 電話本局一四〇・三二七二
入院隨意 院長 久枝秀喜 副院長 高橋嘉市

登錄商標 鮮鶴 ゼンカクワ 雄飛及四海
發賣元 增田屋商店 京城

資本金壹億五千萬圓 本店 東京市麴町區永樂町
頭取 安田善次郎 副頭取 結城豐太郎
安田銀行京城支店 支店長 三原梓
電話本局五八番・一九五番 振替口座京城一二三番
爲替取引先は內地各方面に朝鮮滿洲等樞要の地に有之候銀行一般の業務は最も御便利に御取扱可申上候

內科 胃腸病 石川醫院
京城明治町二丁目公設市場前 電話本局一三九〇・三五五九番

本林のキナエン丸
かぜ・ねつ あん熱・おこり マラリヤ熱の良劑
藥價 廿五戔、五十戔、壹円
本舖 大阪四ッ橋 本林丁子堂
至ル處ノ藥店ニアリ

純良で無鉛

實用的贈答品

高尚で美しい白粉中の白眉

クラブ白粉

一番よいアレ止は

クラブ美身クリーム

使へば使ふ程美しくなる

クラブ洗粉

優良な技師に依て作られた優良な品

白粉下に一番よい
クラブつぼみ
新に作られた理想的の白粉下

一番よいほゝ紅は
クラブ頬紅
お顔にほんのり自然の健康色を出す化粧料

顔のアレない美しくなる
カテイ石鹸
四十餘年の永き研究と深き經驗から生れた世界的の純良化粧料

お化粧の順序
カテイ石鹸
クラブ石鹸
クラブ洗粉
クラブクリーム
クラブつぼみ
クラブ白粉
牡丹はけ
水はけ
ぬれタオル
クラブ頬紅
クラブ粉白粉
美人

齒の為に一番よい
クラブ齒磨

遭難者十一名を出す

防禦に潤葉樹

禿魯江氷上に

密輸入

財界のにほひ

低利運動提唱
本年財界の主問題

今年の朝鮮財界の問題として大々的低利運動を起こすべきことを提議する。運動といふて態形を具し組織を備へなくともよい。たゞ民衆の資金の取扱ひに關する限り彼もわれも不言不語の間に有形無形の内助せずして安利でなければ使はないといふ運動である

◇

朝鮮だつて、いつまで朝鮮なるがゆゑに高利でなければならぬてふ法はあるまい。内地の無理解もさる事ながら當方の認識も何ほどか手傳つて居ないかとおもふ。無理に低利を申し込んで見る、やむなくんば借てやらない位の度胸を示すもよい。しかして安く仕入れた金を安く貸す。事の不可能でない證據は殖銀債券が七分見當で賣りうるではないか。仕入れが高い／＼といふのは間ちがつた先入感だ

◇

地場銀行が「朝鮮なるがゆゑに」を頑守するのは沙汰の限りだ。そこは鮮銀殖銀一手接で鮮内事業はなるべく鮮内資金でやらねばならぬ。その時地場銀行は大活躍をしなくてはならぬ。大活躍とは他なし低利提供だ。けだし資金には限りあり、ある程度以上預金には出來ぬからである。

◇

低利運動は銀行ばかりではない事業會社もまたその配當をできるだけ引下ぐべきである。さうしてそれぞれ事業の擴張充實に從ふべきである。それから料率も引下ぐべきである。運賃も引下ぐべきである。またコムミツシヨンも低い方がよい。總じて物價を引下げることを忘れてはならぬ。

◇

この提唱を延長して消費節約、勤儉力行まで持つていつてもよい要はわたくしの考へとして資金の最高能率を發揮せしむるやうに大衆運動を起こすべきだといふにある。

電業漫談（五）
京電專務 武者練三

京城における電車開通式の何とすばらしいものであつたことよ。かゞやかしくも飾立てた花電車は威儀いかめしき運轉手にあやつられて先頭に立ち八輛の開放式（有蓋無蓋）電車がおもひ／＼の裝飾を施してこれに從ひ、花火の響きはとどろき渡り、中にも見物人の多數なのは驚くばかりであつた。アメリカから渡つたといふ怪物はどんなものか、いざ見んといふので遠郷近在から押すわ押されるわでやつて來たのだからたまらぬ。鍾路通りは十町にも二十町にも人の山、人の海を現出したのであつた。中には京城上りの旅費に窮し持ち家をうつて出掛たといふのがあり家財道具を典してやつて來たといふのがあり、これが因を成していかに好奇心をそゝり好奇慾を破壊者が續出したといふのだからちこれかとおもはれたと當時の光景をおもひ出してある人が話したとである。しかしながら不自然に驚かされた熱ならさめずばなるまい、殊には冷熱共に急轉する朝鮮民族のこととて間もなくそれがさめる時が來た。さうしてそのはては鍾路通りに流血の慘事が行はれるに至つたのである。

一たいその時の運轉手といふは京都の電鐵から招聘したものだ何しろ他國へ招かれるのだから自然の方でも優遇はするし招きに應ずるものも技能といひ風格といひ一粒をすぐつたといふ次第だらう。それが相當の制服をきて腕にレヂスターをブラ下げ鈴をガラン／＼鳴らして「東大門行き」ナンテやるところはちよいとオツだつたらうとおもはれる。賃金は區間制で一區五錢、停留所を一つ通すとそれでレヂスターは二區を示すのだから今から見ると料金はズンと高い。

それから何といつても官許の電車だから何かと特權は有力をふるふ。ある日電車線を六間ばかり盜んだ者があつた。犯人は鮮人であつたのであるが、この犯人（二人であつた）をどう處理したかといふと裁判の手續を開かばこそ鍾路へひつ張り出して佩いてチヨキンとやつてしまつた。電線泥棒は死刑に處せられたのだ。それは何といつても殘酷過ぎる。しかし當局としては見せしめの爲にこれ位はあたりまへだといふ見解で當路に死刑を要求したらしいのである。

すると前にいふ通り全鮮の物ずきが鍾路界隈に集まつて居る際であるから定めしこの效果はあつたでもあらう、その餘りなる殘忍擧に眉をひそめたものもあつたらう。と丁度開通してから一週間目だ、今のパゴダ公園の前あたりで五歲になる鮮童を轢殺したといふ事が出たいした。さア大へん、現場を見て居た群衆が承知しない。電車が便利な乘物である事はよいが、然し人をくひ人を殺すやうではけしからぬ。そんなものは叩きこわせ、第一運轉手の日本人が癪にさわる、死んだ兒は生かして返されねばならぬといふので電車燒き打がはじまつたのである。すると勝手自慢でもこれには敵はないかと無防備の電車運轉手だいくら腕つた時代だからいきなり投石して折から押寄せた群衆とわたり合ふといふ仕末、それでも發電所は危險々々にせまるので命からはやむを得ず電車を捨てゝ東大門の發電所へ逃げ込む、何しろ日清戰役の殺氣立つた時代だから、鐵條網を張り廻し六百ボルトの電流を通じて寄らば燒き殺さんとの仕掛をなし辛くも危險をまぬかれた。

改正される鮮銀職制
二月中旬發表

鮮銀職制は整理のため近く改正さるべく二月中旬頃東京、京城同時に發表の豫定である。即ちその内容は

現在の事務は兎角顧客に不便を與へ殊に京城大連にあつて一萬圓以上は信用程度によるが一應東京支店に照伺の上決定する等二重事務の觀あり又近ごろ裁判沙汰もふえるので整理部の充實を圖る要ありその他事務の簡捷、金融圓滑、顧客の利便をおもんばかり理事以下に適當なる改正をなすにあり理事以下に事務分掌上の更迭が行はれるだらうと

滿粟組合其後

滿洲粟輸入組合は目下天日氏を中心に鮮銀、殖銀その他關係者の間に

解決を求め發起人の間に協議選定に盡くしつゝあるが愈々創立の運びとなるなでには多少の時日を要するかも知れぬが結局この春中には成立つだらうと

二月十日から
復興債券賣出
朝鮮三十萬圓

第六回復興債券朝鮮振向け分三十萬圓は殖産銀行引受のもとに來る二月十日より二月二十日までの期間に賣出す事に決定本月より豫約を開始したが、五圓券一千五百圓割當つきにてこれによつて得た資金は殖銀に預け入れ罹災資金に充當せられるのである

湖南線の
穀類出廻旺盛

一月中旬頃より湖南線方面の穀類出廻り激増し主として全州群山方面から群山向け移出旺盛を見附近から木浦にゆく米など一日平均三十車八百叺位の輸送を見つゝある。

煉瓦操短
七窯業協議

府内七窯業工場が二月一日午後一時から京畿道内において本年度生産制限比率および不況對策について協議したが大正十四年度は京城府廳等の大建築あり各工場へ官需を合むの賣上高は一千二百五十萬個に達したるも大正十五年度は目立ちたる大建築なく需要減を豫想されるも本造より煉瓦建に代る傾向あり本年の需要は大體において昨年と大差なかるべしと觀測されてゐる然し昨年は五割の操短を申合せたるにも拘らず持ち越ストツクは概數二百五十二萬個ありこれが内譯は

京窯 二百萬個 森田 二十萬個
木村 十五萬個 加藤 七萬個

となつてゐるがこの重なる原因は當時申合せを裏切らね工場中に操短の申合せを裏切らぬば採算不可能と見て增産した向きありこれは兎角事業に不適當なる事業不景氣から來てゐるといはれてゐる二月一日の協議會においては各工場の操短比率と共に問題にならう。なほ各工場の生産制限比率は全部豫想高に對する各工場の生産能力の按分比率をもつてする事になつてゐるが

鮮人個人金融
昨年より低利

昨年以來鮮人個人の金融は漸次潤澤になつた鮮人の金融需要は新增設の事業の少ない関係上主として小資本の個人に限られてあるが、これは個人金融の需要を增し目下これが最も盛況である。而して小資本の金融も依然としては高金利であるがそれでも昨年より稍々低下し二分とか一分五、六厘を帯びるに至つた。のは一萬圓以下一分二、三厘、一千圓以下一分六厘内外の步合で高利であるがそれでも最近の狀態である

限外增發傾向

鮮銀券は本月發行高一億九百三十二萬圓、正貨準備四千五百六十一萬圓、限外發行一千二百七十一萬圓と引續き增發を示したこれは月末決濟資金及び棉花需要を増した關係とコール小締りによる結果である

一月不渡減少

京城手形交換所一月中の不渡手形は人員六十三枚數六十五金額九千八百八十七圓三十五錢にして前月に比し人員二十八枚數六十五金額一萬五十七十四圓七十五錢と何れも減少した

手形交換月報 （一月中）

單位枚千圓（△は減）

	枚數	金額
小切手	三、四九五	一二、四二四
送金爲替手形	三、五九九	二、六九七
約束手形	四八〇	一、二〇〇
政府預金小切手	三、一二	六、〇八〇
郵便爲替證書	一七五	七、三〇
公債々券利札	六	…
雜證票	一、三九二	〇、三
合計	九、一〇七	一〇、九一四
比前月	△三二六	△二、六〇六

手形交換週報

（自廿五日至卅日）單位枚千圓（△は減）

	枚數	金額
小切手	三、二六	五、三一
送金爲替手形	六八	九一
約束手形	一四	七四
政府預金小切手	九二	一〇五
郵便爲替證書	四、八一	一
公債々券利札	二	一
雜證票	三八	一〇六
計	三、五七	一〇、五六
比前週	三、〇五	△四三九

株式
小ゆるみに閑散無活氣

大阪の保合を入れ日つ下旬貿易の入超に買氣を殺ぎ小口の投げ物があつて概ね小ゆるみを告げ閑散裡に大引（前場）

▲京取四十錢安▲鐘新二十錢安▲大新五十錢安▲仁新十錢安

一押しは免れぬ

解散觀念に入超が嫌がられて相場は引續き不冴へを脫しないこれは
一、議會案じの濃厚となつたこと
一、東京大阪組の賣念さるゝと
一、高値摑みの投げが隨時現ること
一、賃節季關係の手仕舞ものゝ現はれ易いこと
一、貿易の入超
一、島徳藏氏の訴訟擴大模樣となれること
等の事情によるものと看取し得らるゝを以て此邊相當の一と押しは免かれなからうと觀らるゝに至つた

硬言軟語

◇政府の安定は買ひたし解散案じ入超は賣りたしで相場は出ず入らず

◇島氏の訴訟問題益々擴大模樣

◇京取小口買方花咲く春を待たず投ぐ之れでは花も實もあるまい

シビレを切らす

京取は久しき保合と内地市況の不冴へ等から小口買方中には弗々シビレを切らして來た風がある

市川仲買復業

市川仲買店は組織米繼整理中今二月一日より復店開業することとなつた

後場大新案

後場は大阪の低落を入れ氣配悪く一般に見送つて居るが大新は大阪三圓八十錢の續落を入れ小口の投物加はりマバラの踏みで特に安く三圓八十錢と大阪同鞘となり其他はより見送つて居たが寄い場面であつた（後場立會中）

大新不足減少

▲大新は南其他の賣方から九百五十枚提供し株不足二千三百五十枚に減少

現物商内

▲大林仲買店で東京株三十圓で百枚現物商内があり當日取引に付け出す

期米
新甫氣乘薄

無材料持合の機先とて今朝新甫發會は賣買共に氣乘り薄く中三十二圓三十二錢と日曜前日より二十安に始め新甫限は氣配ほけの三十二圓七十錢と僅か三十二錢の上鞘に發會し後通節七十錢摘みの〇付と云ふ無活氣振りで大阪の不動勢中先の乘替へも多く躊躇の模樣にて新甫早々に似ず消氣摘々の場面であつた（前場）

手當米時期待

昨日より今朝に亘る常港よりの移

強氣弱氣

▲いくら人氣が腐つて居る際でも此四限からは出桝やら金利倉敷やらで少くも五六十丁の上鞘は買はれようと云はれて居たものが▲蓋を開けて見ると僅か三十二丁で全く無稍みたいなものだから全く意氣地がない▲かうなると賣方の云ひ草やないが消を買へない樣な相場は未だ何かに恨から直れない病根がコビリついて居るのかも知れない▲若槻内閣で政局の安定した事は何より結構だがそれが爲めに相場迄が安定したのは市場世話者に取り大打擊である

株式 （一日）

京取短期

銘柄	寄付	大引	高値	安値
京取前後	二七・二一	―	―	―
鐘新前後	一四九・五〇	一四九・五〇	―	―
大新前後	一〇六・四〇	一〇五・三〇	―	―
久原前後	―	―	―	―
仁取前後	―	―	―	―
朝新前後	三〇・六	―	―	―

出來高

▲長期 一〇〇枚 累計 四、九八〇枚
▲短期 一〇、五三〇枚 累計 一九〇、一二〇枚

短期建玉

	賣方	買方	兩建玉引
京取	四	七	三、三二〇
鐘新	七	四	一、〇六〇
大新	七	六	五、二二〇
仁新	二	四	二一〇
久原	四	七	三六〇
安取	五	三	三八〇

算定と日步

	算定（圓）	代用（枚）	日步（錢）
京取	二七・〇〇	四六〇	・二〇
鐘新	一四九・〇〇	三〇	・七五
大新	一〇五・〇〇	（不）一〇五（逆）	・〇五
仁取	九一・〇〇	六〇	・三五

大阪長期

銘柄	寄付	大引
前場		
鐘紡	二七二・八〇	二七二・〇〇
同新	一五一・八〇	一五一・三〇
大株	一〇六・三〇	一〇六・二〇
同新	一〇六・六〇	一〇六・八〇
日穂	七九・九〇	七九・九〇
久原	二七・五〇	二七・五〇
同新	八二・五〇	八二・五〇
郵船	三一・〇〇	三一・〇〇
同新	―	―
東紡	―	―
後場		
鐘紡	二七二・三〇	二七二・六〇
同新	一五一・〇〇	一五一・四〇
大株	一二一・六〇	一二一・九〇
同新	一〇六・二〇	一〇六・一〇
日穂	七九・二〇	七九・二〇
久原	二七・四〇	二七・五〇
同新	八二・六〇	八二・六〇
郵船	三一・四〇	三一・八〇
同新	一〇六・七〇	一〇六・七〇

大阪短期

銘柄	寄付	大引
前場		
大新	一〇五・二〇	一〇五・四〇
鐘新	一四九・二〇	一四九・六〇
久原	七八・九〇	七九・九〇
大阪東新	一三八・一〇	一三八・九〇

無立すくむ

出支米は一萬五千餘石に達せるが之れは主として東京、名古屋方面行きとして石拔き三等米が大部分で此内ウの受米も三四千叺移出せられた模樣で其他大阪行きとして小口ながら弗々移出せられ居るが之等は木の伐々たるもので又山田の手當米は相當まとまつた注文が入込んで居るが値段を氣張らないのと餘日があるので下受の地場手口も買ひ悩らず保ちに時期待ちの體である

悪米凭を懸念

前期發會の不氣乘りを受けて後場は一段安ずくみの姿となり三十二圓六十四錢と同事に二高三圓一本値の持合に双方無手が出ず見送り閑散に引く（後場）

新甫發會は案外の薄鞘であつたが四月限と云へば悪質米は弗々品痛みを生ずる時期であるのみか昔から四月限と云ふは軟質米の捨場所とされて居るだけ買方はたとへ有利な立場にあつても受米を回避する月であるから一般に豫想せられた上鞘を買進まないのは當然である殊に本年の如き供給不足の憂ひのない年柄には値が吹けば思惑米の氣掛け買りが絶へないから買方に取ては一層の警戒を要するのであり例令高いにしても思質米のもたれ相場が一巡崩しした後ではあるまいかとて大分悪米もたれの懸念が崩して來た

正米
適品薄閑散

京城　精白原料の適品薄にて商內捗取らず大勢が時期待ちにみ合ひの折柄とて相場は依然變らず丸キ三等三十一圓八〇四等三十一圓四〇地廻改良都三十〇圓神力一九圓七〇在來種一九圓摘みの閑散に推移して居る

仁川　丸キ角ヂ三等三十二圓九〇四等三十二圓四〇信川四等三十〇圓南市四等三十一圓〇〇普北四等三十〇圓六〇地廻改三九圓四〇一等白三五圓二〇赤神力九錢七厘在米種九錢四厘大豆龍山一七圓八〇白川一七圓七〇白川一七圓摘みにて正米は買物濟みに底堅き模樣

在米絕頂か

昨今は週節季前の事とて例年在米の激增を見る時期なるも去る二十日現在の仁川在米高左の通りにて前週に比し僅か一千叺内外の增加であるが之れは農家の賣惜みによるもので此邊が在米の絶頂とも云はれて居る

合計米一二二、八三五叺▲地廻米一二、五四四叺▲白米三斗入四三八叺▲同四斗入二四〇叺同五斗入二二一叺▲粟四〇、五五一俵▲大豆一五、三八九叺▲小麥一二、五〇〇

鮮內延べ （一日前場）

六六叺▲粟四一〇袋▲東京モチ一〇六四袋▲京モチ一、一〇二袋▲外米一、一〇〇袋▲南碎米六一袋▲碎米一三一四〇袋

釜山

現物改良都三十三圓神力三十一圓五〇 出來高四千石

	一月末	二月中	二月末
一番	二九・〇	三三・一五	三三・四〇
二番	―	―	三三・三〇
三番	―	―	三三・二五
四番	―	三一・八	三三・二〇
五番	―	―	三三・一〇
六番	―	三一・六	―
七番	―	―	―
八番	―	―	―

群山

現物全羅三等三十一圓一〇 出來高一萬十石

	一月中	一月末	二月中	二月末
一番 寄	三二・一〇	三二・三〇	三二・五五	―
止	―	―	―	―
二番 寄	三一・〇〇	―	―	―
三番 寄	―	―	―	―
四番 寄	―	―	―	―
五番 寄	―	―	―	―
六番 寄	―	―	―	―

大邱

現物改良都三十二圓四〇 出來高二萬三千六百石

	一月中	二月末	三月中
一番 寄	三二・一五	三二・四〇	三二・五五
二番 寄	―	―	―
三番 寄	―	―	―
四番 寄	―	―	―
五番 寄	―	―	―
六番 寄	―	―	―

江景

	二月中	二月末	三月中
寄	―	―	―
止	―	―	―

正米建値

丸キ四等 三一圓四〇
白米卸値 三五圓二〇

商況
砂糖續硬

海外は玖馬二弗半壓數十四志三片三分と何れも昂騰し内地方面も確化し来りエステート二十二圓四十五錢と前月より二十錢方引返し爲めに當地は内氣配強く目先漸騰歩調

金物類

亞鉛引平板（三尺六尺）米板一圓二十四錢宛鉛一圓二十三錢亞鉛板一圓三十錢宛釘百斤九圓九十錢より十三圓六十錢亞鉛引鐵線八番一九九圓セメント一樽五圓七十錢見當で何れも目先堅調なり

米況 （一日）

仁川

限月	寄付	大引
（三）二月	三二・七〇	三二・七〇
（三）三月	三二・一八	三二・六八
（四）四月	三二・六〇	三二・六四
（三）五月	三二・七〇	三二・七六
（三）六月	三二・七九	三二・七九
（三）七月	三二・七〇	三二・七九
（三）八月	三二・八〇	三二・八〇

安東株式

銘柄	寄付	大引
大新	一〇四・〇	…
久原	七八・九〇	…
鐘新	一四九・九〇	…
大阪東新	一三八・八〇	…

	前場	寄付	大引
▲三十日 安取	先當	…	九・一〇
▲一日 安取	先當	…	九・一〇

仁川穀物出入 （一日）

		移出	移入
玄米	（俵）	五、七八二	二、二六六
白米	（叺）	一四、一三八	―
大豆	（叺）	四一三一	―
白米	（叺）	二一、四三八	―
同一斗入	（袋）	六、一〇〇	―
玄米	（叺）	一五、〇五六	―
大豆	（叺）	四、一二四	―

大豆

龍山四等一七圓四〇長端三四等一七圓八〇金汗一七圓二〇見當の不動狀態であるが一時一一圓八〇以上買人なしと云はれた通關も賣人の強腰に今朝は九十錢方の買人現はれ概して底堅い成行きである

鮮魚

（一日京城魚市場）▲十貫に付圓▲タイ六五▲小ダイ五〇▲車エビ一五〇▲モエビ七五▲カジキ四五▲ブリ二二▲ヒラメ一五▲サワラ四〇▲ボラ一二▲アナゴ五五▲ヒラメ二八▲イカ四〇▲柱ガイ五五▲アワビ三二▲赤貝一〇▲テイヌ五五

青果

（南大門市場三十日）▲大根十貫一圓八〇▲カブ一圓六〇▲ヤベツ五圓八〇▲人蔘一圓八〇▲ゴボウ五圓五〇▲蓮根九圓▲里芋五圓▲ジャガイモ一圓七〇より二圓七〇▲甘藷七〇▲タマネギ四圓▲ワサビ五〇圓より七〇▲ウド二五〇▲白菜二圓三〇▲長イモ一圓一〇▲ネギ三圓一〇▲生ガ六圓五〇▲ホウレン草六圓八〇▲水菜二圓三〇▲クワイ一三圓

海外砂糖

キユーバ粗糖 一弗二分の一
ジヤワ、糖 一、二月限
ギルダ四分の一
▲倫敦糖 三月限一四シリング四片二分の一

海外經濟電報

紐育銀塊 三〇片十六分の十五
英米爲替 四弗八六仙二分の一
米棉 一三三弗四分の一
印棉 八分の一高
スチール株 三十錢安
アナゴンダ株 四八弗八分の三高
米綿現物七四圓 六十仙丁度
ミツドリング先物七四圓 四分の三高

日銀帳尻

發行高	一三七、七四四	增三、六四
正貨準備	一〇八、九八	
限外發行	三〇、七七	增三、七五
貸出高	四〇二、一〇	增三、七四

鮮銀帳尻

發行高	一〇九、三一六	
正貨準備	四五、六一	
限外發行	三〇、〇七	
保證準備	九三、二二	

各店倚合せ

常限賣方　一四〇〇▲金太一〇〇▲丸カ一〇〇
同買方　丸ウ一一〇〇▲丸イ五〇〇▲丸ヨ四〇〇▲丸マ二〇〇
中限賣方　金太二〇、八〇〇▲金益五〇〇▲丸カ四九〇〇▲丸ニ〇〇
同買方　丸ウ一五、二〇〇▲丸マ九一〇〇▲丸イ三七〇〇▲丸玉三四〇〇▲丸福二一〇〇▲丸米
先限賣方　金玉一〇〇〇▲ス丸九〇〇▲丸マ八〇〇▲丸カ七〇〇▲金益一〇〇〇▲丸富一〇〇▲丸福四〇〇
同買方　丸ウ二三〇〇▲丸イ一七〇〇▲丸米五〇〇

	常限	中限	先限
賣約定	三二、〇〇〇	三三、五〇〇	三三、七〇〇
當限 中限 先限 建玉	三六、七〇〇	中限（石） 三、二七、六〇〇	先限（石） 四、五〇〇

東京

節	前場	後場
一節	三九・二〇	三九・一〇
二節	三一・三	・〇六
三節	三〇・〇	・〇九
四節	三一・二〇	・九二
五節	三一・二六	・九二
六節	三一・二八	・九九
七節	三一・二八	・九九
八節	三一・四	

大阪

	前場	後場
寄	三五・〇一	三四・七六
止	三四・七六	三四・六九
一節	三六・一〇	三六・二一
二節	三六・〇〇	三六・〇六
三節	三六・〇七	三五・九五
四節	三六・〇六	三六・〇〇
五節	三六・〇五	三六・一〇
六節	三六・〇一	…
七節	三六・〇〇	…
八節	三六・〇〇	…
九節	三五・五五	…
十節	三五・四六	…

月初値組 三十一錢

神戸

	前場	後場
寄付	三六・二六	三六・二〇
止め	三六・五一	三六・一七

下關

	前場	後場
寄付	三六・一九	三六・〇一
止め	三六・〇七	―

桑名

	前場	後場
寄付	三六・九	三六・七五
止め	三六・八	三六・六一

横濱生絲

	當限	先限
寄付	一九一・六〇	一九一・七〇
止め	一九三・〇	一九二・四〇

大阪砂糖

	當限	先限
前場寄	二二・六二	二一・四〇
同止	…	二一・三五
後場寄	…	…

砂糖現物 （日糖 S T）

賣値	二二・六〇
買値	二二・五〇

內地コール

	東京	大阪
翌日拂	三〇より一〇〇	三〇〇
無條件	一六〇より二〇〇	二〇〇
普通	一五〇より二〇〇	一六〇
月越	一六〇より二〇〇	一九〇

▲京城手形交換高
枚數	四、三〇九枚
金額	二、四二一、一三三七圓

對外爲替 （鮮銀建値）

倫敦 一志十片十六分の三
紐育 四五弗丁度
上海 五九兩八分七

銀行取引停止處分

▲木町 正直屋商會 佐伯彌代次
▲黄金町 越後屋 櫻木組出張所
▲漢江通一五 洲崎喜藏
▲西大門町二ノ一 高木秀雄

大阪三品

	前場寄付	同引	後場寄付	同引
二月限	二六一五	二六一〇	二六一〇	二六二〇
三月限	二六四〇	二六三五	二六三〇	二六三〇
四月限	二六四九	二六五〇	二六四五	二六三〇
五月限	二六六二	二六六〇	二六五〇	二六五〇
六月限	二六七五	二六七〇	二六六〇	二六六〇
七月限	二六七〇	二六六五	二六五〇	二六五〇

財界彙報

▲矢鍋理事旅程 鮮銀矢鍋理事は三日午前十時京城發地方視察に赴く旅日程左の通り
三日京城、鳥致院、清州、忠州▲四日忠州、清州▲五日清州鳥致院、公州、▲六日公州、儒城▲七日儒城滯在▲八日儒城大田、京城

▲東拓土木課長 今回社長相生由太郎氏の來城を期とし各方面の有力者を招待し來る三日午後六時半より朝鮮ホテルに披露宴を張る

▲近ごろ新請續爆でにぎやかな鮮銀▲非內理事のみやげ話によると謝彼の淺塩なくビシ／＼やるサとある▲濱崎非內氏をしてこの言をあらしむる、君子へう變とはまさにこの事▲訴訟々々は前總裁に順罪役をくゝり上げよと叫んだ株主に刺激されての事かも知れぬが▲何にしてもアノ鮮銀銀行がどうやら血が通つて來たのがうれしい▲たゞビチ／＼重役があばれて職員淘汰と來るとたまらぬのは更行員淘汰の行員諸君で▲あきらめられぬに定まつたが、そこは人生無常なところ、あきらめられぬとあきらめること

戀の淀君
（百六十二回）
松林伯知演
野口紅涯畫

幸藏主が躊躇いたして居るを秀吉はもどかしく御意になり秀「何ゆゑ我言葉に從はぬ、コレそれにて何をいたしをる、早う主計を追ひだせ」この時政所は政「そのお怒りは御最もなれど又主計が心中、お汲み下されて左樣荒々しきお言葉これなきよう特にお願ひいかまつります」秀「いふな、この秀吉一度口外いたせしことあとへはひかぬ」大府秀吉は加藤清正を憎んでゐる、それを政所又淀殿がいろ／＼とりなしたがどうしても聽き入れない秀「コレ幸藏主早ういたさぬか」こゝで據なくその座を立つた幸藏主、無理に取つて緣外に行かんとした、その時秀吉が秀「コレ幸藏主、追ひ拂ふてもいいな時まいなぬでよい、よいか、そちはをなごの身であるから……」これは秀吉も今まで余り云ひ過ぎてゐると思つてこうもしたこの時政所が政「コレ上様が仰せ、よいか去らぬものは去らぬのじやぞ」といつた、幸藏主は、幸「いゝえかしこまりました」と襟を絞つて出て來ましたが幸「主計殿、上樣が思召し聞きし直であらうが程渡からぬこの場におられさぞや」清「ハツ、お情なき仰せ、この主計幼少の折より一度も上様が御意に逆らうたる事はなく又邪慾非望に起りしこともこれなしたゞ上樣に御忠節盡くさん一徹のみ、しかるに好色賞色身が榮達を計らんとなしたることもござらぬ、そのためか後入從がざんぶにより罪なきこの身も御怒りに觸れ閑門蟄居の戒しめを受くるとは如何にも殘念、この身の潔白を申し開きこの冤罪をそゝがんとは存ぜしも左樣いたさば上樣が御威光もとこの程思うて忍びし今日までの我慢あるとも然るべくと愚痴がましき事ながら、この主計、しかように存ずるが、幸藏主、御身は何と心得る」幸藏主はこの時顔の色變つてから叫びましたがこれに何と答へてよきやら幸藏主もしばらく考へてをりました、やゝあつて、幸「主計殿が仰せ、思へばお氣の毒なことにございます、しかし今も聞かれる通り上樣がお怒り何と申するもお肯入れなさは知れたこと、よつて今しばらく辛抱なし、いゝ、いゝ、御わびが仕るがよき機よきをりに御わびが仕るがよき所存じまする」清「イヤ申すまし、この上は御目通りかなはずとも致し方なし、しかしながらこの蟄居にあたりお城が御門、かためをる者もなきは如何にも不安、よつてこの儀につき前田殿に御傳へ下さい、この主計に御門かためのお役仰せつけられるよう、なほ又今日閑門の身にて出仕いたしたる不屆の段は重ね／＼お詫び申す、とどうぞ政所樣が御取りなし下さりますれば御門かためのお役は誰も困る」清「どうぞ政所様の」と見たる時には思ひ出して下さりまするよう「それに不屆ならぬ御方に成りましたならば一切にこの事をも申し上げてきなし」秀吉もこれには返答に困つたた殊に清正が御門をかために來るのは如何にも無理に際するのは一段の怒りでこの者が憎い、その方の申すこと道理であると申すこともなりません、ことに清正の從中は正直のみ、邪智あるものではない、當惑いたした殿、お許しくださりませぬか」と追懐いたしました。

寫眞は旭町一河原へ

充全修繕一鮮定評ノ竜山男元町ルア鈴王井

將棋新手合 （一）
於東京市日本橋區濱町三ノ十三 將棋研究所
平手先 △初段 關宮錦一（大仁） ▲初段 小松高丸（東京）

（圖は同飛迄の局面）

持駒（△關宮氏 歩歩）（▲小松氏 歩歩）

△七六步▲三四步△二六步▲八四步△二五步▲八五步△七八金▲八六步（イ）△同步▲同飛△二四步▲同步△同飛▲八八角（ロ）△同銀▲二二步△二八飛（ハ）▲八二飛△八七步△三二金△四八銀▲二三步△六九玉▲二二銀（以下次號）

潮呂木七段講評
▲（イ）八六步と交換に出しは少々早し三二金と上るが順なり
▲（ロ）八八角と交換したるは誤算ならん三二金と上る處なり二二步と打つ手順となりては大體の手損なり△（ハ）二八飛は寧し二六飛と引く方順なり

物理療法

病氣大でも遮く物理療法は極めて有效なるさうですがこの物理療法は熟練なる技術を以てすれば驚く程効果顯著を現す病氣が澤山あります神經痛や腦痛不眠症胃腸病過多症やリヨウマチス食慾不振冷症には殊によくきゝます藥できかぬ病所に惱んでゐる方には特にこの物理療法を御すゝめ致します

何方でも代理部入口から御這入り下さい。施術時間は毎日午前九時から午後四時迄です

京城日報社代理部
電話光化門四〇〇番內四十四番

二月三日

（舊十二月二十一日）暦

▲友引▲開▲炎▲水▲六白▲暗劍殺▲亥

▼六白▲遠慮して一二歩を見り得し易い退んで西と北と南が吉
▼七赤▲大望を固てるに良い南の日旅行金談共上吉西と北と南が吉
▼八白▲元氣な日何事によらずすら／＼と捗どる良と北と西が吉
▼九紫▲調子に乘り過ぎると不遠をとる內に守つて利東と西と北が吉
▼一白▲躊躇無用日の鋼ひことは叶ふ見込み無し東と北が吉
▼二黑▲表面はよく實際は拔にある日紛失物用心良と西と丙が吉
▼三碧▲物事何にても後日の悶と思つて辛抱せよ南と壬が吉
▼四綠▲無暗に骨を折ると日新しい企ては敗日辛抱第一南と良と坤が吉
▼五黃▲自己の力量以上の大望も成功疑ひなき日西と良と北が吉